



Camera di Commercio
Treviso



CONGIUNTURA & APPROFONDIMENTI

Report n. 6 – Maggio 2015

La demografia d'impresa in provincia di Treviso Aggiornamento al 31 marzo 2015

A cura dell'Area Studi e Sviluppo Economico Territoriale

LA DEMOGRAFIA D'IMPRESA IN PROVINCIA DI TREVISO AGGIORNAMENTO AL 31 MARZO 2015

1. Le consistenze del Registro Imprese al 31 marzo 2015

Al 31 marzo 2015 il Registro Imprese della Camera di Commercio di Treviso contava complessivamente 107.103 localizzazioni registrate, di cui 89.487 sedi d'impresa e 17.616 unità locali¹.

La consistenza complessiva cala di 720 unità negli ultimi tre mesi e di 709 unità rispetto allo stesso periodo dello scorso anno. Alla contrazione congiunturale hanno concorso sia le sedi d'impresa (-662) che la componente "unità locali" (-58), mentre la flessione su base annua è interamente imputabile alla riduzione delle sedi d'impresa (-743 unità).

Localizzazioni registrate in provincia di Treviso. Aggiornamento al 31 marzo 2015

Valori assoluti marzo 2015 e 2014 e dicembre 2014, variazioni assolute e percentuali

Unità registrate	valori assoluti			var. assolute		var. %	
	mar. 2015	dic. 2014	mar. 2014	mar. '15/ dic. '14	mar. '15/ mar. '14	mar. '15/ dic. '14	mar. '15/ mar. '14
Sedi d'impresa	89.487	90.149	90.230	-662	-743	-0,7	-0,8
Unità Locali	17.616	17.674	17.582	-58	34	-0,3	0,2
Totale Localizzazioni	107.103	107.823	107.812	-720	-709	-0,7	-0,7

Fonte: Elab. Ufficio Studi e Statistica CCIAA Treviso su dati Infocamere

Di seguito si prendono in esame distintamente le variazioni avvenute nelle due componenti, sedi e unità locali, e si riserva poi uno spazio ad hoc all'analisi per settori economici delle sedi d'impresa attive.

2. Le sedi d'impresa registrate: consistenza e dinamica

Le imprese registrate chiudono il 2014 a 89.487 unità: 662 sedi in meno rispetto alla consistenza di fine 2014 (-0,7%) e -743 su marzo 2014 (-0,8%).

Sia su base congiunturale che tendenziale al saldo negativo totale contribuisce in misura consistente il calo del comparto primario: -280 sedi agricole (-1,9%) dall'inizio dell'anno e -401 (-2,8%) rispetto alla consistenza di marzo 2014.

¹ Un'unità locale, così come definita dall'Istat ai fini dei censimenti, è l'impianto (o insieme di impianti) situato in un dato luogo e variamente denominato (stabilimento, laboratorio, negozio, ristorante, albergo, bar, ufficio, studio professionale, ecc.) in cui viene effettuata la produzione e/o distribuzione di beni o la prestazione di servizi. In tale accezione le unità locali sono la somma delle sedi e degli altri impianti produttivi e/o distributivi delle imprese. Nel presente lavoro, si considerano unità locali solo gli impianti diversi dalle sedi d'impresa.

Sedi d'impresa in provincia di Treviso. Aggiornamento al 31 marzo 2015

Totale settori Ateco 2007, di cui Agricoltura, silvicoltura e pesca e altri settori

Valori assoluti marzo 2015 e 2014 e dicembre 2014, variazioni assolute e percentuali

Sedi d'impresa	valori assoluti			var. assolute		var. %	
	mar. 2015	dic. 2014	mar. 2014	mar. '15/ dic. '14	mar. '15/ mar. '14	mar. '15/ dic. '14	mar. '15/ mar. '14
Totali	89.487	90.149	90.230	-662	-743	-0,7	-0,8
di cui:							
Agric. Silv. e Pesca	14.126	14.406	14.527	-280	-401	-1,9	-2,8
Altri settori	75.361	75.743	75.703	-382	-342	-0,5	-0,5

Fonte: Elab. Ufficio Studi e Statistica CCIAA Treviso su dati Infocamere

2.1. I flussi di iscrizioni e cessazioni

Al calo dello stock registrate ha contribuito un saldo negativo nei flussi di iscrizioni e cessazioni pari a -667 unità, superiore rispetto all'analogo saldo del 2013, specie al netto delle cessazioni d'ufficio (-597).

Il bilancio più negativo rispetto a quello del primo trimestre 2014 è stato determinato da una diminuzione del numero di iscrizioni (da 1.655 a 1.565, 90 in meno) superiore alla lieve contrazione delle cessazioni che, se si escludono le cessazioni d'ufficio, sono scese dalle 2.252 unità dello scorso anno a 2.232 (20 in meno).

Flussi trimestrali di Iscrizioni e Cessazioni e relativi Saldi
Provincia di Treviso. Confronto consistenze al 31 marzo, anni 2013-2015

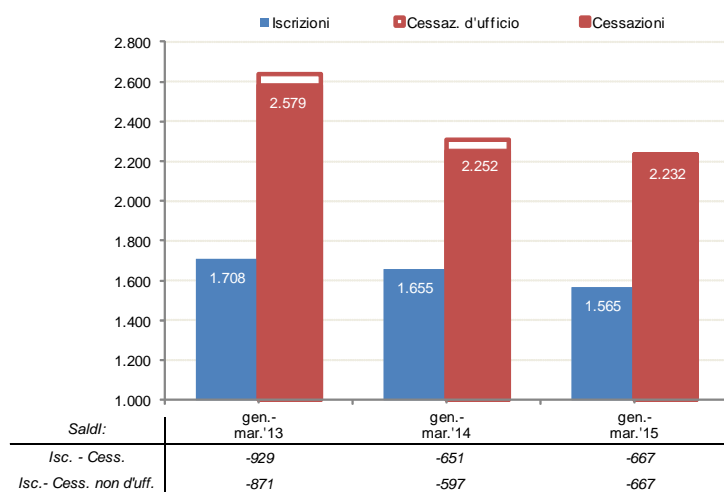

Nota: Flussi calcolati al netto della Classe giuridica "Persona Fisica"

Fonte: Elab. Ufficio Studi e Statistica CCIAA Treviso su dati Infocamere

Flussi mensili di Iscrizioni e Cessazioni in provincia di Treviso (totali e al netto delle Cessazioni d'ufficio)

Serie storica giugno 2009 – marzo 2015 (media mobile 12 periodi)

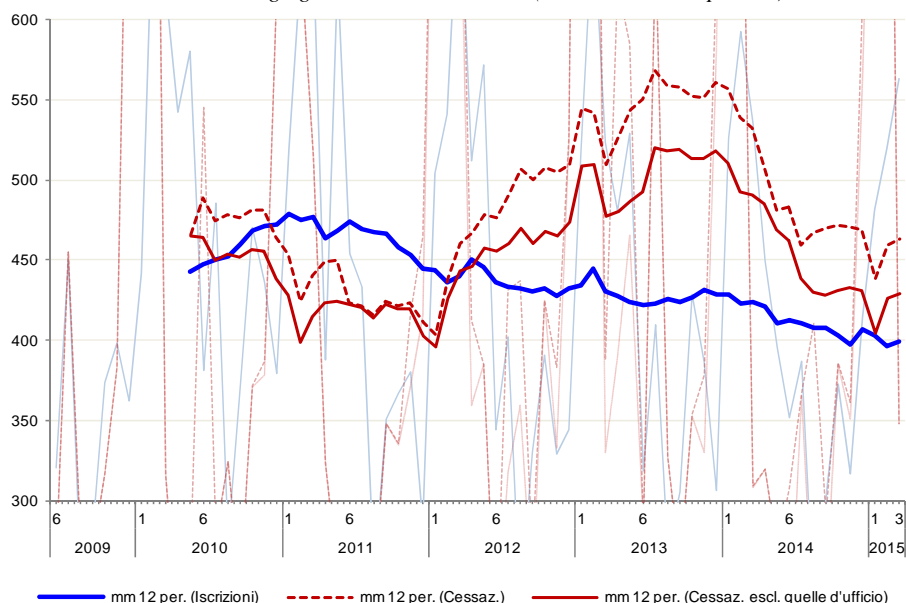

Nota: Flussi calcolati al netto della Classe giuridica "Persona Fisica"

Fonte: Elab. Ufficio Studi e Statistica CCIAA Treviso su dati Infocamere

2.2. Gli status d'impresa

L'andamento della consistenza complessiva delle sedi registrate è il risultato combinato di vicende giuridico-amministrative ed economiche. Una lettura delle variazioni di stock per status d'impresa può aiutare ad individuare quali fattori hanno maggiormente influenzato la consistenza delle sedi registrate.

Sulla variazione dello stock complessivo i singoli status hanno concorso con segno ed entità diverse.

Sedi d'impresa registrate in provincia di Treviso per status. Aggiornamento al 31 marzo 2015

Valori assoluti marzo 2015-2014 e dicembre 2014, variazioni assolute e percentuali

Sedi registrate per status	mar. 2015	dic. 2014	mar. 2014	variaz. Ass.		variaz. %	
				mar. '15/ dic.'14	mar. '15/ mar. '14	mar. '15/ dic.'14	mar. '15/ mar. '14
Attive	80.307	80.881	81.174	-574	-867	-0,7	-1,1
Inattive	4.836	4.855	4.790	-19	46	-0,4	1,0
in Sciogl./Liquidaz.	2.531	2.637	2.576	-106	-45	-4,0	-1,7
con Procedure concorsuali	1.641	1.620	1.500	21	141	1,3	9,4
Sospese	172	156	190	16	-18	10,3	-9,5
Totale	89.487	90.149	90.230	-662	-743	-0,7	-0,8

Nota: consistenze calcolate al netto della Classe giuridica "Persona Fisica"

Fonte: Elab. Ufficio Studi e Statistica CCIAA Treviso su dati Infocamere

Rispetto a dicembre 2014 si osserva una lieve flessione della consistenza delle **imprese inattive** (-19 unità). Tuttavia, si ricorda che tale stock include una quota parte delle nuove iscrizioni che al 31 marzo non avevano ancora comunicato l'inizio attività (396 unità su 4.836, circa l'8%)², posizioni che a breve andranno presumibilmente a rimpinguare lo stock di imprese attive e quindi a sostenere la consistenza totale.

Sedi d'impresa inattive in provincia di Treviso al 31 marzo 2015 per anno di iscrizione

Valori assoluti e quota percentuale

Imprese Inattive	Stock al 31/03/2015	Quota %
Inattive al 31/03/2015	4.836	100,0
di cui: Iscritte prima del 2015	4.440	91,8
Iscritte nel 2015	396	8,2

Fonte: Elab. Ufficio Studi e Statistica CCIAA Treviso su dati Infocamere

Guardando agli status che nella maggior parte dei casi preludono alla cessazione d'impresa, ovvero alle **procedure concorsuali**, ai **scioglimenti** e alle **liquidazioni**, si osservano andamenti contrapposti:

- da un lato cresce lo stock di imprese con procedure concorsuali in corso (+21 su dicembre 2014), nonostante il numero di imprese entrate in procedura nei primi tre mesi del 2015 sia sostanzialmente invariato rispetto ai primi tre mesi dello scorso anno: 64 aperture (di cui 55 fallimenti) contro le 66 di gennaio-marzo 2014;
- dall'altro diminuisce quello di imprese in scioglimento e liquidazione (-106), nonostante il numero di imprese entrate in scioglimento o liquidazione nei primi tre mesi del 2015 sia superiore allo stesso periodo del 2014 (si sale da 472 aperture a 513).

² Dal 1° aprile 2010 è attivo il servizio ComUnica che permette di ottemperare agli obblighi di legge verso Camere di Commercio, INPS, INAIL e Agenzia delle Entrate, inoltrando la Comunicazione Unica ad un solo destinatario che si fa carico di trasmettere agli altri Enti le informazioni di competenza di ciascuno. Tale servizio è divenuto l'unica modalità per denunciare una nuova impresa o modificare un'impresa già esistente. Questo strumento consente di iscriversi senza dare un'indicazione puntuale dell'attività economica svolta e solo con la successiva dichiarazione di inizio attività viene attribuito il codice del settore economico di appartenenza.

Aperture di procedure concorsuali, di cui fallimenti, e aperture di scioglimenti/liquidazioni(*)
Provincia di Treviso. Confronto 2013-2015 (valori assoluti)

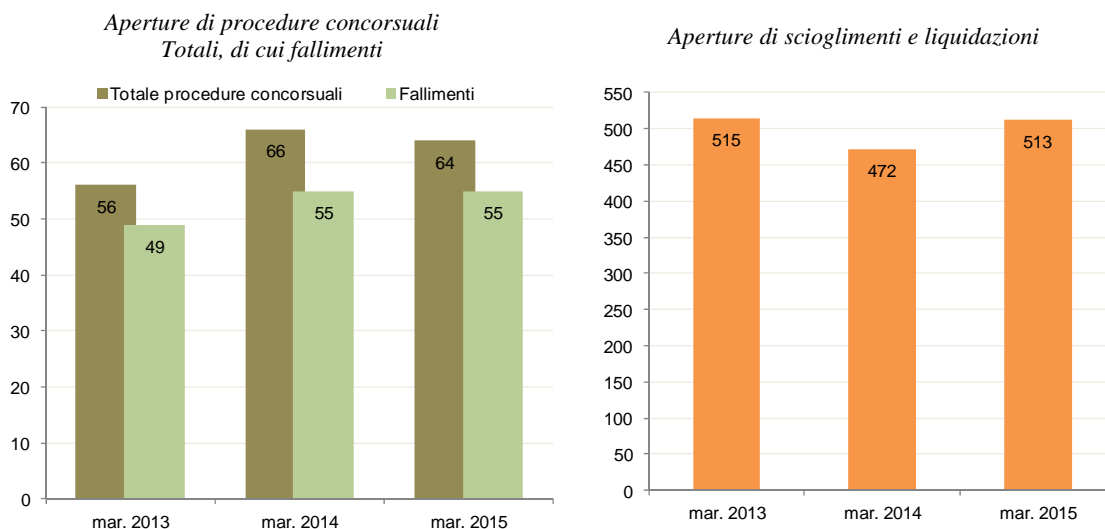

Nota: Le consistenze sono calcolate al netto della classe di natura giuridica "Persona Fisica", introdotta per effetto della Direttiva dei servizi, in quanto trattasi della regolarizzazione di persone non costituite in forma d'impresa.

Fonte: Elab. Ufficio Studi e Statistica CCIAA Treviso su dati Infocamere

Il maggior numero di aperture di fallimenti continua ad interessare il manifatturiero: nei primi tre mesi del 2015 in provincia se ne contano 16, poco meno del 30% delle aperture totali, comunque in calo di 3 unità rispetto all'anno precedente. Seguono per numerosità le aperture di fallimento nel commercio (14 fino a marzo 2015, 10 in più dello stesso periodo 2014), il 26% del totale. Scendono di numero le aperture di procedure nelle costruzioni (dalle 14 dei primi tre mesi 2014 a 10) cui se ne aggiungono altre 7 nelle attività immobiliari. L'aggregato degli altri servizi alle imprese conta complessivamente 5 aperture di fallimenti.

Sul fronte delle entrate in scioglimento e liquidazione, 114 su 513 (il 22,2% del totale) riguardano il commercio, cui se ne aggiungono 55 che interessano i pubblici esercizi (il 10,7%), 14 in più dello scorso anno. Seguono per numerosità le entrate in scioglimento e liquidazione nei servizi alle imprese diversi da immobiliari e trasporti (82, il 16%, +22 rispetto a primi tre mesi 2014) e nel manifatturiero (68). Le costruzioni sono interessate nei primi tre mesi dell'anno da 63 aperture (il 12,3% del totale, -2 sul primo trimestre 2014), cui se ne aggiungono 50 per le attività immobiliari, il 9,7% del totale.

**Aperture di fallimenti, e aperture di scioglimenti/liquidazioni^(*) per macrosettore economico
Provincia di Treviso. Primi tre mesi, anni 2013-2015 (valori assoluti)**

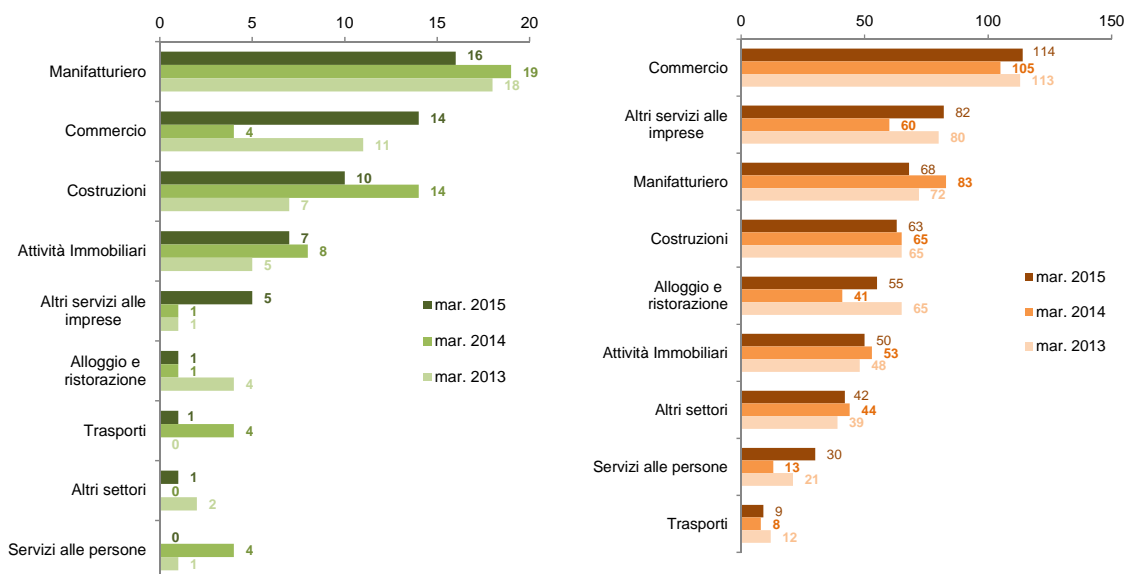

Nota: Le consistenze sono calcolate al netto della classe di natura giuridica "Persona Fisica", introdotta per effetto della Direttiva dei servizi, in quanto trattasi della regolarizzazione di persone non costituite in forma d'impresa.

Fonte: Elab. Ufficio Studi e Statistica CCIAA Treviso su dati Infocamere

3. Le unità locali registrate

A fine marzo 2015 si contano 17.616 unità locali registrate presenti nel territorio provinciale, -58 unità rispetto alla consistenza di fine 2014, ma comunque 34 in più dello stesso trimestre dello scorso anno.

Circa i due terzi delle unità locali (11.793) dipendono da sedi d'impresa trevigiane: calano su base congiunturale (-53), ma risultano in aumento su base annua (+52).

Sostanzialmente stabili nei primi tre mesi 2015 le filiali di imprese attive fuori provincia: la consistenza complessiva si riduce di 5 unità (5.823).

Concentrando l'attenzione su queste ultime, si osserva che il nostro territorio attrae in prevalenza imprese con sede in Veneto: al 31 marzo 2015 se ne contano 2.665, il 45,8% delle filiali di sedi ubicate fuori provincia, per quanto in calo di 20 unità rispetto alla consistenza di fine 2014. Crescono di 29 unità su base congiunturale (+2,8%) le filiali di imprese di altre regioni del Nord Est (1.076; il 18,5%). Le unità locali di imprese con sede in altre ripartizioni continuano a rappresentare circa un terzo, ma registrano una lieve flessione congiunturale (-14 unità) che porta il calo su base annua a -41 filiali (-2,1%). Invariato rispetto a fine 2014, e pari a 124, il numero di unità locali dipendenti da sedi estere (il 2,1% delle filiali dipendenti da sedi fuori provincia).

Unità locali registrate presenti in provincia di Treviso per posizione geografica della sede di riferimento. Aggiornamento al 31 marzo 2015.

Val. assoluti marzo '15 e '14 e dicembre '14, distribuzioni percentuali e variazioni assolute e percentuali

UL per ubicazione della Sede	mar. 2015	dic. 2014	mar. 2014	Distr. %			Variazioni			
				mar. '15	dic. '14	mar. '14	mar.'15/ dic. '14		mar.'15/ mar.'14	
							ass.	%	ass.	%
Totale	17.616	17.674	17.582	100,0	100,0	100,0	-58	-0,3	34	0,2
di cui: UL con sede in provincia	11.793	11.846	11.741	66,9	67,0	66,8	-53	-0,4	52	0,4
UL con sede fuori provincia	5.823	5.828	5.841	33,1	33,0	33,2	-5	-0,1	-18	-0,3
di cui: UL con sede nella regione	2.665	2.685	2.677	15,1	15,2	15,2	-20	-0,7	-12	-0,4
UL con sede nell'area	1.076	1.047	1.047	6,1	5,9	6,0	29	2,8	29	2,8
UL con sede in Italia	1.958	1.972	1.999	11,1	11,2	11,4	-14	-0,7	-41	-2,1
UL con sede all'estero	124	124	118	0,7	0,7	0,7	0	0,0	6	5,1

Fonte: Elab. Ufficio Studi e Statistica CCIAA Treviso su dati Infocamere

Al mantenimento dello stock di unità locali hanno contribuito nel primo trimestre 549 aperture, contro 601 chiusure. Entrambi i flussi sono leggermente inferiori ai primi tre mesi dello scorso anno e generano un saldo positivo solo per le filiali dipendenti da imprese di regioni del Nord-Est diverse dal Veneto.

Aperture, chiusure e relativo saldo di unità locali registrate in provincia di Treviso per posizione geografica della sede di riferimento. Primi tre mesi, anni 2013-2015

Val. assoluti marzo 2013-2015 e variazioni assolute e percentuali

UL per ubicazione della Sede	Aperture						Chiusure						Saldi				
	mar. '15	mar. '14	mar. '13	Var. '15/'14		Var. '14/'13		mar. '15	mar. '14	mar. '13	Var. '15/'14		Var. '14/'13		mar. '15	mar. '14	mar. '13
				ass.	%	ass.	%				ass.	%	ass.	%			
UL con sede in provincia	345	365	343	-20	-5,5	2	0,6	396	449	421	-53	-11,8	-25	-5,9	-51	-84	-78
UL con sede nella regione	90	119	95	-29	-24,4	-5	-5,3	106	91	68	15	16,5	38	55,9	-16	28	27
UL con sede nell'area	52	40	40	12	30,0	12	30,0	26	34	30	-8	-23,5	-4	-13,3	26	6	10
UL con sede in Italia	58	68	63	-10	-14,7	-5	-7,9	68	52	64	16	30,8	4	6,3	-10	16	-1
UL con sede all'estero	4	1	4	3	300,0	0	0,0	5	8	8	-3	-37,5	-3	-37,5	-1	-7	-4
Totale	549	593	545	-44	-7,4	4	0,7	601	634	591	-33	-5,2	10	1,7	-52	-41	-46

Fonte: Elab. Ufficio Studi e Statistica CCIAA Treviso su dati Infocamere

4. Le sedi d'impresa attive per settori economici

Continua la contrazione del numero di imprese attive nei primi tre mesi del 2015: -574 unità, di cui -278 nell'agricoltura. Un dato sostanzialmente in linea con quanto registrato nei primi tre mesi del 2014, tenuto conto che nel periodo in esame si concentrano le contabilizzazioni delle cessazioni d'impresе di fine anno.

Più significativo il confronto su base annuale: da marzo 2014 a marzo 2015 la provincia di Treviso perde ancora 867 imprese, portando ad oltre 4.400 l'emorragia di imprese da inizio crisi, di cui oltre 2.500 nell'agricoltura (dato, quest'ultimo, che va ricondotto anche ad un processo strutturale di concentrazione delle imprese agricole rispetto alle superfici, in quota parte indotto da ragioni di mercato e da interventi legislativi).

Certo, lo scorso anno era andata decisamente peggio: da marzo 2013 a marzo 2014 lo stock di imprese attive in provincia aveva subito una contrazione quasi doppia (-1.530 unità). Ma queste novecento imprese in meno fanno capire come gli effetti lunghi della crisi, per quanto attenuati, non siano ancora finiti, soprattutto con riferimento alla microimprenditorialità (aziende con 0-9 addetti), tipologia più interessata da chiusure.

Sedi d'impresa attive in provincia di Treviso

Totale settori Ateco 2007 e Totale al netto di Agricoltura, Silvicultura e Pesca

Serie storica val. assoluti delle consistenze a fine trimestre:
31 mar. '09 – 31 mar. '15

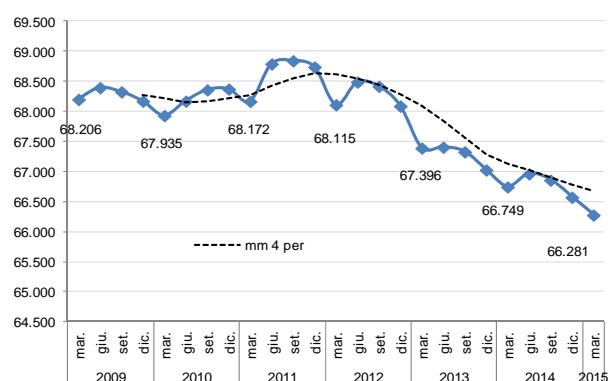

Totale settori Ateco 2007 (escl. agricoltura, silvicultura e pesca)

Variazioni assolute annuali della consistenza al 31 marzo. Anni 2012-2015

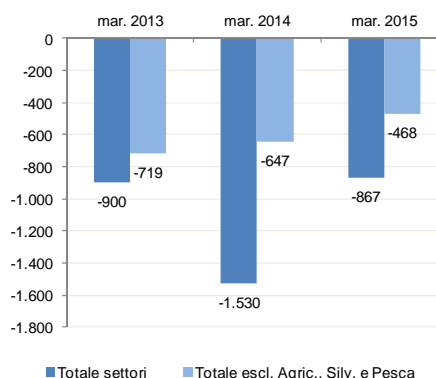

Fonte: Elab. Ufficio Studi e Statistica CCIAA Treviso su dati Infocamere

Quanto alle dinamiche di dettaglio per settori, l'**agricoltura** continua a rappresentare il comparto economico nel quale si registrano le perdite più importanti: -278 imprese attive rispetto a dicembre 2014 (-1,9%) e -399 unità rispetto a marzo 2014 (-2,8%). Il bilancio annuale di marzo 2014 evidenziava tuttavia una perdita più che raddoppiata (-883 unità; -5,8%). E' in questo comparto che si concentrano le cessazioni d'impresе appartenenti alla classe "0 addetti".

A partire da questo trimestre si evidenzia inoltre, dal confronto con il trimestre precedente, che il comparto più penalizzato – dopo quello primario – è quello del **commercio** che si contrae di -157 imprese attive (-0,9%) in linea con la variazione annuale (-0,9%) e con quella del primo trimestre 2009 (-0,9%). Le perdite congiunturali

più consistenti sono imputate al commercio *all'ingrosso* (-113 unità; -1,4%) rispetto al commercio *al dettaglio* (-34 unità, -0,4%).

Segue il comparto dell'**edilizia** per il quale si contano rispettivamente -82 imprese attive (-0,7%) rispetto a dicembre 2014 e -206 unità (-1,7%) rispetto a marzo 2014 (erano -439 le perdite tendenziali registrate esattamente un anno fa; -3,4%).

Il **manifatturiero** perde -67 imprese attive (-0,6%) rispetto al trimestre precedente e -245 rispetto allo stock di un anno fa (-2,3%) Anche per questo comparto si registra una riduzione delle imprese attive rispetto alla variazione tendenziale di marzo 2014 pari a -321 unità (-2,9%). Le contrazioni su base congiunturale interessano sia l'industria *metalmecanica* (-24 unità, pari al -0,7%), che il *legno arredo* (-20 unità, pari al -1,0%) che il *sistema moda* (-12 unità, pari al -0,7%).

Sedi d'impresa attive in provincia di Treviso nei principali comparti del manifatturiero
Serie storica trimestrale per numeri indice (Base 30 mar. '09 = 100). 31 mar. '09 – 31 mar. '15

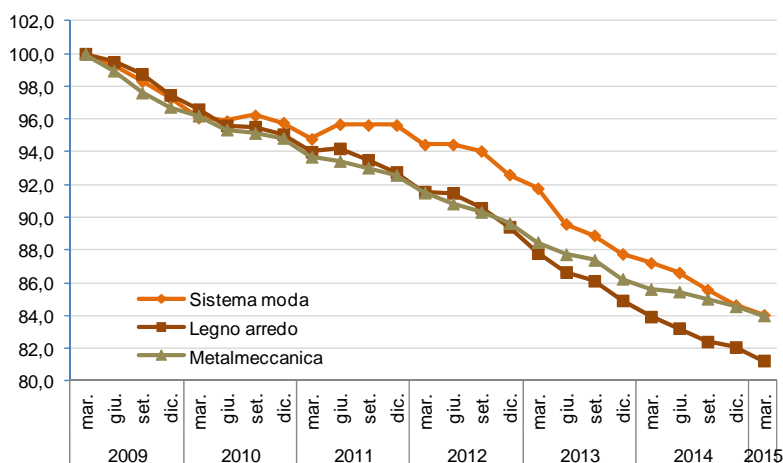

Fonte: Elab. Ufficio Studi e Statistica CCIAA Treviso su dati Infocamere

Anche il settore dei **pubblici esercizi** (*alberghi e ristoranti*) si contrae rispetto alla consistenza di fine anno 2014 perdendo 17 imprese (-0,4%), ma guadagna 40 imprese rispetto allo stesso periodo dell'anno precedente (+0,9%).

Il comparto dei **servizi alle imprese** risulta stazionario rispetto alla consistenza di fine 2014 (+3 unità), lievemente in recupero rispetto allo stock di un anno fa (+32 unità) e in crescita rispetto al primo trimestre 2009 (+674 unità; +4,3%). All'interno del comparto, tuttavia, si registra un processo di elisione tra due componenti: da un lato il terziario avanzato, che fa capo alle *attività professionali, scientifiche e tecniche* e agli *altri servizi alle imprese* e risulta in costante crescita negli ultimi sei anni (+1.000 unità); dall'altro il settore *trasporto e magazzinaggio* e quello delle *attività immobiliari* che subiscono contrazioni rispettivamente pari a -50 e a -86 imprese sui dodici mesi. Il

settore trasporto e magazzinaggio, tra l'altro, è l'unico settore del comparto nel quale risulta negativo anche il confronto con il primo trimestre 2009 (-437 imprese; -18,2%).

Anche il bilancio del comparto dei **servizi alle persone**, analogamente a quello dei servizi alle imprese, risulta positivo su tutti i periodi considerati: +7 imprese rispetto al trimestre precedente, +65 unità rispetto allo stesso trimestre dell'anno precedente e +379 unità (+8,9%) rispetto al primo trimestre 2009. I settori che hanno maggiormente contribuito all'incremento sono rappresentati dalla *sanità e assistenza sociale* e delle *attività artistiche, sportive, di intrattenimento e divertimento*.

Sedi d'impresa attive in provincia di Treviso per principali settori economici Ateco 2007
Variazioni assolute congiunturali e tendenziali della consistenza al 31 marzo 2015

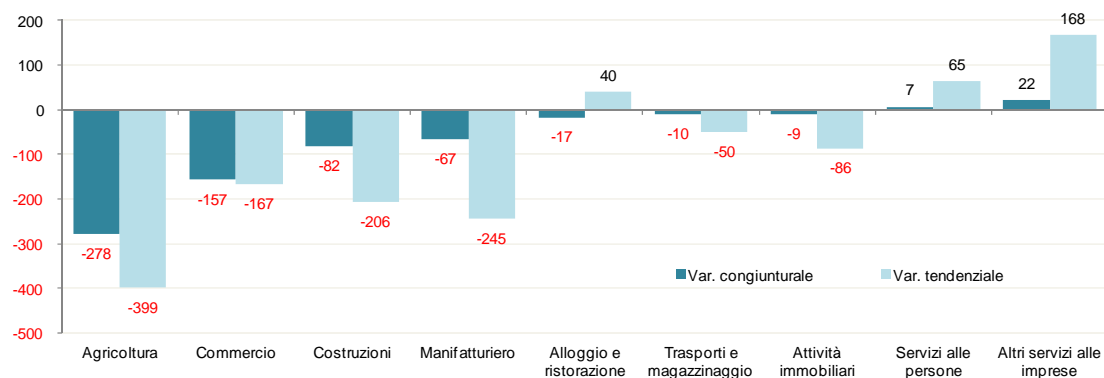

Fonte: Elab. Ufficio Studi e Statistica CCIAA Treviso su dati Infocamere

Appendice statistica

**Sedi d'impresa Totali, Artigiane, Femminili, Giovanili e Straniere e Unità locali Totali e Artigiane
Provincia di Treviso. Consistenze e flussi cumulati. Aggiornamento al 31 marzo 2015**

Valori assoluti marzo 2015-2014 e dicembre 2014, variazioni assolute e percentuali

Sedi d'impresa e Unità locali		Valori assoluti			variazioni			
					mar. '15/ dic. '14		mar. '15/ mar. '14	
		mar. 2015	dic. 2014	mar. 2014	ass.	perc.	ass.	perc.
SEDI								
Totali	Registrate	89.487	90.149	90.230	-662	-0,7	-743	-0,8
	Attive	80.307	80.881	81.174	-574	-0,7	-867	-1,1
	Iscrizioni	1.565	1.104	1.655	461	41,8	-90	-5,4
	Cessazioni	2.232	1.360	2.306	872	64,1	-74	-3,2
	Saldo (Isc.-Cess.)							
Artigiane	Registrate	23.742	23.865	24.029	-123	-0,5	-287	-1,2
	Attive	23.644	23.757	23.912	-113	-0,5	-268	-1,1
	Iscrizioni	506	263	512	243	92,4	-6	-1,2
	Cessazioni	629	410	701	219	53,4	-72	-10,3
	Saldo (Isc.-Cess.)							
Femminili	Registrate	16.985	17.124	16.941	-139	-0,8	44	0,3
	Attive	15.564	15.691	15.499	-127	-0,8	65	0,4
	Iscrizioni	395	285	454	110	38,6	-59	-13,0
	Cessazioni	550	311	578	239	76,8	-28	-4,8
	Saldo (Isc.-Cess.)							
Giovanili	Registrate	6.144	6.932	6.352	-788	-11,4	-208	-3,3
	Attive	5.624	6.366	5.810	-742	-11,7	-186	-3,2
	Iscrizioni	392	316	424	76	24,1	-32	-7,5
	Cessazioni	228	177	221	51	28,8	7	3,2
	Saldo (Isc.-Cess.)							
Straniere	Registrate	8.787	8.771	8.505	16	0,2	282	3,3
	Attive	8.027	8.018	7.806	9	0,1	221	2,8
	Iscrizioni	252	234	312	18	7,7	-60	-19,2
	Cessazioni	247	178	316	69	38,8	-69	-21,8
	Saldo (Isc.-Cess.)	5	56	-4				
UNITA' LOCALI								
Totali	Registrate	17.616	17.674	17.582	-58	-0,3	34	0,2
	Attive	16.675	16.723	16.670	-48	-0,3	5	0,0
	Aperture	549	430	593	119	27,7	-44	-7,4
	Chiusure	601	429	634	172	40,1	-33	-5,2
	Saldo (Ap. - Ch.)							
Artigiane	Registrate	2.485	2.484	2.453	1	0,0	32	1,3
	Attive	2.470	2.470	2.439	0	0,0	31	1,3
	Aperture	n.d.	n.d.	n.d.	-	-	-	-
	Chiusure	n.d.	n.d.	n.d.	-	-	-	-

Note:

1) Dati di flusso cumulati

2) Le consistenze sono calcolate al netto della classe di natura giuridica "Persona Fisica", introdotta per effetto della Direttiva dei servizi, in quanto trattasi della regolarizzazione di persone non costituite in forma d'impresa.

Fonte: Elab. Ufficio Studi e Statistica CCIAA Treviso su dati Infocamere

Consistenza sedi d'impresa⁽¹⁾ registrate per settori economici (Ateco 2007) in provincia di Treviso
Aggiornamento al 31 marzo 2015 (valori assoluti e percentuali, variazioni assolute e percentuali)

SETTORI	Valori assoluti			Variazioni			
	mar. 2015	dic. 2014	mar. 2014	mar. '15/ dic. '14		mar. '15/ mar. '14	
				ass.	perc.	ass.	perc.
A Agricoltura, silvicoltura e pesca	14.126	14.406	14.527	-280	-1,9	-401	-2,8
B Estrazione di minerali	37	37	38	-	-	-1	-2,6
C Attività manifatturiere	12.106	12.181	12.362	-75	-0,6	-256	-2,1
di cui: C10 Industrie alimentari	707	703	708	4	0,6	-1	-0,1
C11 Industria delle bevande	156	158	159	-2	-1,3	-3	-1,9
C12 Industria del tabacco	1	1	1	-	-	-	-
C13 Industrie tessili	362	369	382	-7	-1,9	-20	-5,2
C14 Confez. articoli vestiario, pelle e pelliccia	1.202	1.210	1.242	-8	-0,7	-40	-3,2
C15 Fabbricazione di articoli in pelle e simili	407	407	423	-	-	-16	-3,8
C16 Ind. del legno (escl. mobili); fabbricaz. in paglia	1.031	1.044	1.067	-13	-1,2	-36	-3,4
C17 Fabbricazione di carta e di prodotti di carta	137	140	144	-3	-2,1	-7	-4,9
C18 Stampa e riproduzione di supporti registrati	345	346	353	-1	-0,3	-8	-2,3
C19 Fabbr. coke e derivati raffinazione petrolio	5	5	4	-	-	1	25,0
C20 Fabbricazione di prodotti chimici	115	116	121	-1	-0,9	-6	-5,0
C21 Fabbr. prodotti e preparati farmaceutici	2	2	2	-	-	-	-
C22 Fabbr. articoli in gomma e materie plastiche	394	395	403	-1	-0,3	-9	-2,2
C23 Fabbric. prodotti lavoraz. min. non metallif.	460	466	487	-6	-1,3	-27	-5,5
C24 Metallurgia	58	60	64	-2	-3,3	-6	-9,4
C25 Fabbr. prod. in metallo (escl. macch./attrezz.)	2.468	2.476	2.488	-8	-0,3	-20	-0,8
C26 Fabbr. comput., appar. elettromed., di misuraz. e orol.	197	201	203	-4	-2,0	-6	-3,0
C27 Fabbr. appar. elettriche e per uso dom. non elettr.	515	516	523	-1	-0,2	-8	-1,5
C28 Fabbr. di macchinari ed apparecchiature nca	815	827	838	-12	-1,5	-23	-2,7
C29 Fabbr. autoveicoli, rimorchi e semirimorchi	99	99	103	-	-	-4	-3,9
C30 Fabbricazione di altri mezzi di trasporto	80	80	83	-	-	-3	-3,6
C31 Fabbricazione di mobili	1.326	1.340	1.363	-14	-1,0	-37	-2,7
C32 Altre industrie manifatturiere	698	700	698	-2	-0,3	-	-
C33 Rip., manutenz., installaz. macchine ed appar.	526	520	503	6	1,2	23	4,6
D Fornitura di en. elettr., gas, vapore e aria condiz.	118	117	116	1	0,9	2	1,7
E Fornitura di acqua; reti fognarie; gest. rifiuti e risanamento	132	134	129	-2	-1,5	3	2,3
F Costruzioni	13.196	13.286	13.343	-90	-0,7	-147	-1,1
G Comm. ingr. e dett.; riparazione di veicoli e motocicli	19.635	19.822	19.771	-187	-0,9	-136	-0,7
di cui: Comm. all'ingr. e al dett. e rip. di autov. e motoc.	2.248	2.251	2.228	-3	-0,1	20	0,9
Commercio all'ingrosso	8.671	8.803	8.773	-132	-1,5	-102	-1,2
Commercio al dettaglio	8.716	8.768	8.770	-52	-0,6	-54	-0,6
H Trasporti e magazzinaggio	2.231	2.250	2.267	-19	-0,8	-36	-1,6
I Alberghi e ristoranti	5.282	5.304	5.212	-22	-0,4	70	1,3
J Servizi di informazione e comunicazione	1.687	1.682	1.656	5	0,3	31	1,9
K Attività finanziarie e assicurative	2.085	2.080	2.029	5	0,2	56	2,8
L Attività immobiliari	6.640	6.668	6.707	-28	-0,4	-67	-1,0
M Attività professionali, scientifiche e tecniche	3.331	3.334	3.325	-3	-0,1	6	0,2
N Noleggio, ag. di viaggio, serv. di supporto alle imprese	1.895	1.885	1.819	10	0,5	76	4,2
O Amm. pubblica e difesa; ass. sociale obbligh.	1	1	-	-	-	1	-
P Istruzione	277	275	271	2	0,7	6	2,2
Q Sanità e assistenza sociale	385	373	360	12	3,2	25	6,9
R Att. artistiche, sportive, di intrattenim. e divertim.	849	844	825	5	0,6	24	2,9
S Altre attività di servizi	3.391	3.398	3.363	-7	-0,2	28	0,8
T Fam. e conv.: serv. dom. e produz. beni/serv. uso proprio	-	-	-	-	-	-	-
X Imprese non classificate	2.083	2.072	2.110	11	0,5	-27	-1,3
TOTALE	89.487	90.149	90.230	-662	-0,7	-743	-0,8
TOTALE (ESCL. AGRIC., SILVICOLTURA E PESCA)	75.361	75.743	75.703	-382	-0,5	-342	-0,5

(1) Le consistenze sono calcolate al netto della classe di natura giuridica "Persona Fisica", introdotta per effetto della Direttiva dei servizi, in quanto trattasi della regolarizzazione di persone non costituite in forma d'impresa.

Fonte: Elab. Ufficio Studi e Statistica CCIAA Treviso su dati Infocamere

Consistenza sedi d'impresa⁽¹⁾ attive per settori economici (Ateco 2007) in provincia di Treviso.
Aggiornamento al 31 marzo 2015 (valori assoluti e variazioni assolute e percentuali)

SETTORI	Valori assoluti				Variazioni					
	mar. 2015	dic. 2014	mar. 2014	mar. 2009	mar. '15/ dic. '14		mar. '15/ mar. '14		mar. '15/ mar. '09	
					ass.	perc.	ass.	perc.	ass.	perc.
A Agricoltura, silvicoltura e pesca	14.026	14.304	14.425	16.532	-278	-1,9	-399	-2,8	-2.506	-15,2
B Estrazione di minerali	30	30	32	38	0	0,0	-2	-6,3	-8	-21,1
C Attività manifatturiere	10.452	10.519	10.697	11.976	-67	-0,6	-245	-2,3	-1.524	-12,7
di cui: C10 Industrie alimentari	626	619	623	632	7	1,1	3	0,5	-6	-0,9
C11 Industria delle bevande	149	153	151	148	-4	-2,6	-2	-1,3	1	0,7
C12 Industria del tabacco	1	1	1	-	0	0,0	0	0,0	1	-
C13 Industrie tessili	287	295	308	385	-8	-2,7	-21	-6,8	-98	-25,5
C14 Confez.articoli vestiario, pelle e pelliccia	1.055	1.058	1.084	1.187	-3	-0,3	-29	-2,7	-132	-11,1
C15 Fabbricazione di articoli in pelle e simili	355	356	369	447	-1	-0,3	-14	-3,8	-92	-20,6
C16 Ind. del legno (escl. mobili); fabbricaz.in paglia	899	908	927	1.081	-9	-1,0	-28	-3,0	-182	-16,8
C17 Fabbricazione di carta e di prodotti di carta	121	125	126	133	-4	-3,2	-5	-4,0	-12	-9,0
C18 Stampa e riproduzione di supporti registrati	301	306	308	337	-5	-1,6	-7	-2,3	-36	-10,7
C19 Fabr.coke e derivati raffinazione petrolio	5	5	4	2	0	0,0	1	25,0	3	150,0
C20 Fabbricazione di prodotti chimici	95	96	106	104	-1	-1,0	-11	-10,4	-9	-8,7
C21 Fabr. .prodotti e preparati farmaceutici	2	2	2	2	0	0,0	0	0,0	0	0,0
C22 Fabr. articoli in gomma e materie plastiche	337	339	345	349	-2	-0,6	-8	-2,3	-12	-3,4
C23 Fabbric.prodotti lavoraz.min.non metallif.	380	386	411	462	-6	-1,6	-31	-7,5	-82	-17,7
C24 Metallurgia	40	42	46	61	-2	-4,8	-6	-13,0	-21	-34,4
C25 Fabr. prod. in metallo (escl. macch./attrezz.)	2.158	2.170	2.191	2.612	-12	-0,6	-33	-1,5	-454	-17,4
C26 Fabr.comput., appar.elettromed., di misuraz. e orol.	162	165	167	202	-3	-1,8	-5	-3,0	-40	-19,8
C27 Fabr. appar.elettriche e per uso dom. non elettr.	430	432	443	480	-2	-0,5	-13	-2,9	-50	-10,4
C28 Fabr. di macchinari ed apparecchiature nca	706	713	714	801	-7	-1,0	-8	-1,1	-95	-11,9
C29 Fabr. autoveicoli, rimorchi e semirimorchi	77	76	80	93	1	1,3	-3	-3,8	-16	-17,2
C30 Fabbricazione di altri mezzi di trasporto	68	67	70	85	1	1,5	-2	-2,9	-17	-20,0
C31 Fabbricazione di mobili	1.069	1.080	1.106	1.341	-11	-1,0	-37	-3,3	-272	-20,3
C32 Altre industrie manifatturiere	634	637	636	717	-3	-0,5	-2	-0,3	-83	-11,6
C33 Rip., manutenz., installaz. macchine ed appar.	495	488	479	315	7	1,4	16	3,3	180	57,1
D Fornitura di en. elettr., gas, vapore e aria condiz.	117	116	115	22	1	0,9	2	1,7	95	431,8
E Fornitura di acqua; reti fognarie; gest. rifiuti e risanamento	116	117	111	109	-1	-0,9	5	4,5	7	6,4
F Costruzioni	12.152	12.234	12.358	13.914	-82	-0,7	-206	-1,7	-1.762	-12,7
G Comm.ingr.e dett.; riparazione di veicoli e motocicli	18.116	18.273	18.283	18.277	-157	-0,9	-167	-0,9	-161	-0,9
di cui: Comm. all'ingr. e al dett. e rip.di autov. e motoc.	2.066	2.076	2.063	2.048	-10	-0,5	3	0,1	18	0,9
Commercio all'ingrosso	7.958	8.071	8.076	8.262	-113	-1,4	-118	-1,5	-304	-3,7
Commercio al dettaglio	8.092	8.126	8.144	7.967	-34	-0,4	-52	-0,6	125	1,6
H Trasporti e magazzinaggio	1.963	1.973	2.013	2.400	-10	-0,5	-50	-2,5	-437	-18,2
I Alberghi e ristoranti	4.378	4.395	4.338	4.001	-17	-0,4	40	0,9	377	9,4
J Servizi di informazione e comunicazione	1.566	1.564	1.537	1.420	2	0,1	29	1,9	146	10,3
K Attività finanziarie e assicurative	2.006	2.007	1.955	1.730	-1	-0,0	51	2,6	276	16,0
L Attività immobiliari	5.956	5.965	6.042	5.844	-9	-0,2	-86	-1,4	112	1,9
M Attività professionali, scientifiche e tecniche	3.009	3.002	2.998	2.800	7	0,2	11	0,4	209	7,5
N Noleggio, ag. di viaggio, serv. di supporto alle imprese	1.756	1.742	1.679	1.388	14	0,8	77	4,6	368	26,5
O Amm. pubblica e difesa; ass. sociale obblg.	1	1	-	-	0	0,0	1	-	1	-
P Istruzione	266	267	262	228	-1	-0,4	4	1,5	38	16,7
Q Sanità e assistenza sociale	352	340	330	266	12	3,5	22	6,7	86	32,3
R Att. artistiche, sportive, di intrattenim. e divertim.	736	734	720	622	2	0,3	16	2,2	114	18,3
S Altre attività di servizi	3.269	3.275	3.247	3.129	-6	-0,2	22	0,7	140	4,5
X Imprese non classificate	40	23	32	42	17	73,9	8	25,0	-2	-4,8
TOTALE	80.307	80.881	81.174	84.738	-574	-0,7	-867	-1,1	-4.431	-5,2
TOTALE (ESCL. AGRIC., SILVICOLTURA E PESCA)	66.281	66.577	66.749	68.206	-296	-0,4	-468	-0,7	-1.925	-2,8

(1) Le consistenze sono calcolate al netto della classe di natura giuridica "Persona Fisica", introdotta per effetto della Direttiva dei servizi, in quanto trattasi della regolarizzazione di persone non costituite in forma d'impresa.

Fonte: Elab. Ufficio Studi e Statistica CCIAA Treviso su dati Infocamere

Consistenza delle localizzazioni⁽¹⁾ attive, di cui unità locali, per settori economici (Ateco 2007) in provincia di Treviso. Aggiornamento al 31 marzo 2015

Valori assoluti marzo 2015-2014 e dicembre 2014, variazioni assolute e percentuali

SETTORI	valori assoluti						variazioni mar. '15/ dic. '14				variazioni mar. '15/ mar. '14			
	Totali			di cui: UL			Totali		di cui: UL		Totali		di cui: UL	
	mar. 2015	dic. 2014	mar. 2014	mar. 2015	dic. 2014	mar. 2014	ass.	%	ass.	%	ass.	%	ass.	%
A Agricoltura, silvicoltura e pesca	14.645	14.928	15.020	619	624	595	-283	-1,9	-5	-0,8	-375	-2,5	24	4,0
B Estrazione di minerali	80	80	84	50	50	52	-	-	-	-	-4	-4,8	-2	-3,8
C Attività manifatturiere	13.635	13.702	13.845	3.183	3.183	3.148	-67	-0,5	-	-	-210	-1,5	35	1,1
di cui: C10 Industrie alimentari	811	806	806	185	187	183	5	0,6	-2	-1,1	5	0,6	2	1,1
C11 Industria delle bevande	241	249	242	92	96	91	-8	-3,2	-4	-4,2	-1	-0,4	1	1,1
C12 Industria del tabacco	2	2	1	1	1	-	-	-	-	-	1	100,0	1	-
C13 Industrie tessili	380	388	394	93	93	86	-8	-2,1	-	-	-14	-3,6	7	8,1
C14 Confez. articoli vestiario, pelle e pelliccia	1.211	1.210	1.241	156	152	157	1	0,1	4	2,6	-30	-2,4	-1	-0,6
C15 Fabbricazione di articoli in pelle e simili	445	444	453	90	88	84	1	0,2	2	2,3	-8	-1,8	6	7,1
C16 Ind. del legno (escl. mobili); fabbricaz. in paglia	1.139	1.154	1.172	240	246	245	-15	-1,3	-6	-2,4	-33	-2,8	-5	-2,0
C17 Fabbricazione di carta e di prodotti di carta	207	212	205	86	87	79	-5	-2,4	-1	-1,1	2	1,0	7	8,9
C18 Stampa e riproduzione di supporti registrati	366	368	369	65	62	61	-2	-0,5	3	4,8	-3	-0,8	4	6,6
C19 Fabr. coke e derivati raffinazione petrolio	10	10	8	5	5	4	-	-	-	-	2	25,0	1	25,0
C20 Fabbricazione di prodotti chimici	165	166	175	70	70	69	-1	-0,6	-	-	-10	-5,7	1	1,4
C21 Fabr. prodotti e preparati farmaceutici	5	5	4	3	3	2	-	-	-	-	1	25,0	1	50,0
C22 Fabr. articoli in gomma e materie plastiche	495	503	499	158	164	154	-8	-1,6	-6	-3,7	-4	-0,8	4	2,6
C23 Fabr. prodotti lavoraz. min. non metallif.	564	567	607	184	181	196	-3	-0,5	3	1,7	-43	-7,1	-12	-6,1
C24 Metallurgia	70	74	76	30	32	30	-4	-5,4	-2	-6,3	-6	-7,9	-	-
C25 Fabr. prod. in metallo (escl. macch./attrezz.)	2.711	2.718	2.717	553	548	526	-7	-0,3	5	0,9	-6	-0,2	27	5,1
C26 Fabr. comput., appar. elettromed., di misuraz. e orol.	219	221	228	57	56	61	-2	-0,9	1	1,8	-9	-3,9	-4	-6,6
C27 Fabr. appar. elettriche e per uso dom. non elettr.	586	587	592	156	155	149	-1	-0,2	1	0,6	-6	-1,0	7	4,7
C28 Fabr. di macchinari ed apparecchiature nca	974	980	977	268	267	263	-6	-0,6	1	0,4	-3	-0,3	5	1,9
C29 Fabr. autoveicoli, rimorchi e semirimorchi	105	103	106	28	27	26	2	1,9	1	3,7	-1	-0,9	2	7,7
C30 Fabbricazione di altri mezzi di trasporto	100	100	104	32	33	34	-	-	-1	-3,0	-4	-3,8	-2	-5,9
C31 Fabbricazione di mobili	1.481	1.494	1.539	412	414	433	-13	-0,9	-2	-0,5	-58	-3,8	-21	-4,8
C32 Altre industrie manifatturiere	745	750	748	111	113	112	-5	-0,7	-2	-1,8	-3	-0,4	-1	-0,9
C33 Rip., manutenz., installaz. macchine ed appar.	603	591	582	108	103	103	12	2,0	5	4,9	21	3,6	5	4,9
D Fornitura di en. elettr., gas, vapore e aria condiz.	297	294	287	180	178	172	3	1,0	2	1,1	10	3,5	8	4,7
E Fornitura di acqua; reti fognarie; gest. rifiuti e risanamento	243	247	237	127	130	126	-4	-1,6	-3	-2,3	6	2,5	1	0,8
F Costruzioni	13.217	13.309	13.438	1.065	1.075	1.080	-92	-0,7	-10	-0,9	-221	-1,6	-15	-1,4
G Comm. ingr. e dett.; riparazione di veicoli e motocicli	23.106	23.270	23.257	4.990	4.997	4.974	-164	-0,7	-7	-0,1	-151	-0,6	16	0,3
di cui: Comm. all'ingr. e al dett. e rip. di autov. e motoc.	2.525	2.530	2.509	459	454	446	-5	-0,2	5	1,1	16	0,6	13	2,9
Commercio all'ingrosso	9.433	9.542	9.539	1.475	1.471	1.463	-109	-1,1	4	0,3	-106	-1,1	12	0,8
Commercio al dettaglio	11.148	11.198	11.209	3.056	3.072	3.065	-50	-0,4	-16	-0,5	-61	-0,5	-9	-0,3
H Trasporti e magazzinaggio	2.789	2.792	2.822	826	819	809	-3	-0,1	7	0,9	-33	-1,2	17	2,1
I Alberghi e ristoranti	5.648	5.674	5.566	1.270	1.279	1.228	-26	-0,5	-9	-0,7	82	1,5	42	3,4
J Servizi di informazione e comunicazione	1.979	1.968	1.923	413	404	386	11	0,6	9	2,2	56	2,9	27	7,0
K Attività finanziarie e assicurative	3.006	3.018	2.987	1.000	1.011	1.032	-12	-0,4	-11	-1,1	19	0,6	-32	-3,1
L Attività immobiliari	6.346	6.364	6.439	390	399	397	-18	-0,3	-9	-2,3	-93	-1,4	-7	-1,8
M Attività professionali, scientifiche e tecniche	3.776	3.772	3.762	767	770	764	4	0,1	-3	-0,4	14	0,4	3	0,4
N Noleggio, ag. di viaggio, serv. di supporto alle imprese	2.268	2.251	2.195	512	509	516	17	0,8	3	0,6	73	3,3	-4	-0,8
O Amm. pubblica e difesa; ass. sociale obblg.	1	1	-	-	-	-	-	-	-	-	1	-	-	-
P Istruzione	466	467	456	200	200	194	-1	-0,2	-	-	10	2,2	6	3,1
Q Sanità e assistenza sociale	612	597	577	260	257	247	15	2,5	3	1,2	35	6,1	13	5,3
R Att. artistiche, sportive, di intrattenim. e divertim.	946	967	969	210	233	249	-21	-2,2	-23	-9,9	-23	-2,4	-39	-15,7
S Altre attività di servizi	3.674	3.685	3.631	405	410	384	-11	-0,3	-5	-1,2	43	1,2	21	5,5
T Attività di famiglie e convivenze come datori di lavoro p...	1	1	1	1	1	1	-	-	-	-	-	-	-	-
X Imprese non classificate	247	217	348	207	194	316	30	13,8	13	6,7	-101	-29,0	-109	-34,5
TOTALE	96.982	97.604	97.844	16.675	16.723	16.670	-622	-0,6	-48	-0,3	-862	-0,9	5	0,0
TOTALE (ESCL. AGRIC., SILVICOLTURA E PESCA)	82.337	82.676	82.824	16.056	16.099	16.075	-339	-0,4	-43	-0,3	-487	-0,6	-19	-0,1

(1) Le consistenze sono calcolate al netto della classe di natura giuridica "Persona Fisica", introdotta per effetto della Direttiva dei servizi, in quanto trattasi della regolarizzazione di persone non costituite in forma d'impresa.

Fonte: Elab. Ufficio Studi e Statistica CCIAA Treviso su dati Infocamere

Consistenza imprese artigiane⁽¹⁾ registrate e attive per settori economici (Ateco 2007) in provincia di Treviso. Aggiornamento al 31 marzo 2015

(valori assoluti e percentuali, variazioni assoluti e percentuali)

SETTORI	IMPRESE REGISTR. mar. 2015	IMPRESE ATTIVE							
		Valori assoluti				Variazioni			
		mar. 2015	dic. 2014	mar. 2014	mar. '15/ dic. '14		mar. '15/ mar. '14		
					ass.	perc.	ass.	perc.	
A Agricoltura, silvicoltura e pesca	244	244	240	240	4	1,7	4	1,7	
B Estrazione di minerali	5	5	5	5	-	-	-	-	
C Attività manifatturiere	6.448	6.414	6.461	6.504	-47	-0,7	-90	-1,4	
di cui: C10 Industrie alimentari	473	473	470	470	3	0,6	3	0,6	
C11 Industria delle bevande	38	38	38	38	-	-	-	-	
C13 Industrie tessili	180	179	187	187	-8	-4,3	-8	-4,3	
C14 Confez. articoli vestiario, pelle e pelliccia	654	647	645	652	2	0,3	-5	-0,8	
C15 Fabbricazione di articoli in pelle e simili	211	210	212	212	-2	-0,9	-2	-0,9	
C16 Ind. del legno (escl. mobili); fabbricaz. in paglia	647	645	652	664	-7	-1,1	-19	-2,9	
C17 Fabbricazione di carta e di prodotti di carta	50	50	53	54	-3	-5,7	-4	-7,4	
C18 Stampa e riproduzione di supporti registrati	205	203	209	208	-6	-2,9	-5	-2,4	
C19 Fabbr. coke e derivati raffinazione petrolio	2	2	2	2	-	-	-	-	
C20 Fabbricazione di prodotti chimici	26	26	26	28	-	-	-2	-7,1	
C22 Fabbr. articoli in gomma e materie plastiche	137	137	137	135	-	-	2	1,5	
C23 Fabbric. prodotti lavoraz. min. non metallif.	216	215	218	230	-3	-1,4	-15	-6,5	
C24 Metallurgia	15	15	16	16	-1	-6,3	-1	-6,3	
C25 Fabbr. prod. in metallo (escl. macch./attrezz.)	1.452	1.444	1.457	1.473	-13	-0,9	-29	-2,0	
C26 Fabbr. comput., appar. elettromed., di misuraz. e orol.	77	77	78	77	-1	-1,3	-	-	
C27 Fabbr. appar. elettriche e per uso dom. non elettr.	232	231	229	231	2	0,9	-	-	
C28 Fabbr. di macchinari ed apparecchiature nca	314	314	322	325	-8	-2,5	-11	-3,4	
C29 Fabbr. autoveicoli, rimorchi e semirimorchi	39	39	38	39	1	2,6	-	-	
C30 Fabbricazione di altri mezzi di trasporto	37	37	37	39	-	-	-2	-5,1	
C31 Fabbricazione di mobili	580	572	576	587	-4	-0,7	-15	-2,6	
C32 Altre industrie manifatturiere	471	469	473	468	-4	-0,8	1	0,2	
C33 Rip., manutenz., installaz. macchine ed appar.	392	391	386	369	5	1,3	22	6,0	
D Fornitura di en. elettr., gas, vapore e aria condiz.	-	-	-	1	-	-	-1	-100,0	
E Fornitura di acqua; reti fognarie; gest. rifiuti e risanamento	36	36	37	36	-1	-2,7	-	-	
F Costruzioni	9.498	9.453	9.531	9.637	-78	-0,8	-184	-1,9	
G Comm. ingr. e dett.; riparazione di veicoli e motocicli	1.217	1.214	1.219	1.219	-5	-0,4	-5	-0,4	
di cui: Comm. all'ingr. e al dett. e rip. di autov. e motoc.	1.152	1.150	1.158	1.162	-8	-0,7	-12	-1,0	
Commercio all'ingrosso	17	17	16	11	1	6,3	6	54,5	
Commercio al dettaglio	48	47	45	46	2	4,4	1	2,2	
H Trasporti e magazzinaggio	1.408	1.407	1.410	1.447	-3	-0,2	-40	-2,8	
I Alberghi e ristoranti	679	675	675	671	-	-	4	0,6	
J Servizi di informazione e comunicazione	184	183	178	176	5	2,8	7	4,0	
K Attività finanziarie e assicurative	3	3	3	3	-	-	-	-	
L Attività immobiliari	2	2	2	2	-	-	-	-	
M Attività professionali, scientifiche e tecniche	413	412	400	392	12	3,0	20	5,1	
N Noleggio, ag. di viaggio, serv. di supporto alle imprese	594	592	583	563	9	1,5	29	5,2	
P Istruzione	29	29	29	30	-	-	-1	-3,3	
Q Sanità e assistenza sociale	15	15	14	15	1	7,1	-	-	
R Att. artistiche, sportive, di intrattenim. e divertim.	76	76	80	82	-4	-5,0	-6	-7,3	
S Altre attività di servizi	2.832	2.827	2.842	2.835	-15	-0,5	-8	-0,3	
X Imprese non classificate	59	57	48	54	9	18,8	3	5,6	
TOTALE	23.742	23.644	23.757	23.912	-113	-0,5	-268	-1,1	
TOTALE (ESCL. AGRIC., SILVICOLTURA E PESCA)	23.498	23.400	23.517	23.672	-117	-0,5	-272	-1,1	

(1) Le consistenze sono calcolate al netto della classe di natura giuridica "Persona Fisica", introdotta per effetto della Direttiva dei servizi, in quanto trattasi della regolarizzazione di persone non costituite in forma d'impresa.

Fonte: Elab. Ufficio Studi e Statistica CCIAA Treviso su dati Infocamere

Aperture di procedure concorsuali, di cui fallimenti^(*), per sezioni di attività economica (Ateco 2007). Provincia di Treviso. Primi 3 mesi, anni 2013-2015 (valori e variazioni assolute)

Settore	Valori assoluti						Var. assolute			
	2015 (primi 3 mesi)		2014 (primi 3 mesi)		2013 (primi 3 mesi)		Totale procedure		Fallimenti	
	di cui:		di cui:		di cui:		15/'14	14/'13	15/'14	14/'13
	Totali	Fallimenti	Totali	Fallimenti	Totali	Fallimenti				
A Agricoltura, silvicoltura pesca	2	-	-	-	0	-	2	0	0	0
B Estrazione di minerali da cave e miniere	-	-	-	-	-	-	0	0	0	0
C Attività manifatturiere	18	16	26	19	23	18	-8	3	-3	1
D Fornitura di energia elettrica, gas, vapore e aria condizionata	-	-	-	-	-	-	0	0	0	0
E Fornitura di acqua; reti fognarie, attività di gestione dei rifiuti e risa	-	-	-	-	-	-	0	0	0	0
F Costruzioni	12	10	14	14	7	7	-2	7	-4	7
G Commercio all'ingrosso e al dettaglio; riparazione di autoveicoli e	16	14	6	4	12	11	10	-6	10	-7
H Trasporto e magazzinaggio	1	1	4	4	0	0	-3	4	-3	4
I Attività dei servizi alloggio e ristorazione	1	1	1	1	4	4	0	-3	0	-3
J Servizi di informazione e comunicazione	2	2	0	0	1	1	2	-1	2	-1
K Attività finanziarie e assicurative	1	1	-	-	-	-	1	0	1	0
L Attività immobiliari	7	7	8	8	5	5	-1	3	-1	3
M Attività professionali, scientifiche e tecniche	3	2	-	-	0	0	3	0	2	0
N Noleggio, agenzie di viaggio, servizi di supporto alle imprese	-	-	2	1	1	0	-2	1	-1	1
P Istruzione	-	-	1	-	-	-	-1	1	0	0
Q Sanità e assistenza sociale	-	-	1	1	1	1	-1	0	-1	0
R Attività artistiche, sportive, di intrattenimento e divertimento	-	-	2	2	-	-	-2	2	-2	2
S Altre attività di servizi	-	-	1	1	0	0	-1	1	-1	1
T Personale domestico e produz. uso proprio di famiglie/convivenze	-	-	-	-	-	-	0	0	0	0
X Imprese non classificate	1	1	-	-	2	2	1	-2	1	-2
Totale	64	55	66	55	56	49	-2	10	0	6

Fonte: Elab. Ufficio Studi e Statistica CCIAA Treviso su dati Infocamere

Aperture di scioglimenti e liquidazioni^(*) per sezioni di attività economica (Ateco 2007). Provincia di Treviso. Primi 3 mesi, anni 2013-2015 (valori e variazioni assolute)

Settore	Valori assoluti			Var. assolute	
	2015 (primi 3 mesi)	2014 (primi 3 mesi)	2013 (primi 3 mesi)	15/'14	14/'13
A Agricoltura, silvicoltura pesca	19	16	15	3	1
B Estrazione di minerali da cave e miniere	-	1	-	-1	1
C Attività manifatturiere	68	83	72	-15	11
D Fornitura di energia elettrica, gas, vapore e aria condizionata	-	-	1	0	-1
E Fornitura acqua; reti fognarie, gestione rifiuti/risanamento	-	3	-	-3	3
F Costruzioni	63	65	65	-2	0
G Commercio (ingr. e dett.); riparazione auto e moto	114	105	113	9	-8
H Trasporto e magazzinaggio	9	8	12	1	-4
I Attività dei servizi alloggio e ristorazione	55	41	65	14	-24
J Servizi di informazione e comunicazione	15	10	9	5	1
K Attività finanziarie e assicurative	7	11	13	-4	-2
L Attività immobiliari	50	53	48	-3	5
M Attività professionali, scientifiche e tecniche	31	31	42	0	-11
N Noleggio, agenzie di viaggio, servizi di supporto alle imprese	29	8	16	21	-8
P Istruzione	3	1	1	2	0
Q Sanità e assistenza sociale	5	3	-	2	3
R Attività artistiche, sportive, di intrattenimento e divertimento	11	3	7	8	-4
S Altre attività di servizi	11	6	13	5	-7
T Personale domestico e produz. uso proprio di famiglie/convivenze	-	-	-	0	0
X Imprese non classificate	23	24	23	-1	1
Totale	513	472	515	41	-43

(*) Il computo è su base mensile e pertanto esclude le imprese che hanno aperto lo scioglimento o la liquidazione e sono cessate all'interno dello stesso periodo di osservazione.

Nota: Le consistenze sono calcolate al netto della classe di natura giuridica "Persona Fisica", introdotta per effetto della Direttiva dei servizi, in quanto trattasi della regolarizzazione di persone non costituite in forma d'impresa. Fonte: Elab. Ufficio Studi e Statistica CCIAA Treviso su dati Infocamere