

SEZIONE 7

Reddito, consumi e credito

7 – REDDITO, CONSUMI E CREDITO

Il presente capitolo passa in rassegna gli indicatori sul reddito, sui consumi e sul credito, non sempre disponibili a livello provinciale e per l'anno 2012, ma in grado comunque di evidenziare effetti strutturali della crisi sul tessuto economico-sociale di riferimento. Gli argomenti trattati sono i seguenti:

- i classici aggregati dei conti economici quali il **Prodotto Interno Lordo**, il valore aggiunto, il reddito, i consumi interni;
- i dati sui **consumi**, analizzati per famiglia e per tipologia di spesa (con sullo sfondo l'andamento del **potere d'acquisto** e della **propensione al risparmio** a livello nazionale);
- il **credito** (nei suoi indicatori classici dei depositi, degli impieghi e delle sofferenze, disponibili a livello provinciale) cui si collega il "termometro" dei **protesti cambiari**;
- il capitolo si chiude infine con alcuni altri indicatori di spesa quali le **compravendite immobiliari**, le **immatricolazioni di automobili**, i **consumi di energia elettrica**.

7.1 - PIL e Valore aggiunto

Nel 2012, a livello macroeconomico, il Prodotto Interno Lordo dell'Italia risulta in flessione del 2,4% sul 2011; -1,9% se si considera il territorio regionale veneto.

La contrazione del Pil regionale è stata determinata dal contributo negativo delle componenti della domanda interna. La flessione della spesa per **consumi finali delle famiglie** residenti (-4%) appare legata alla riduzione della capacità di spesa e all'aumento della pressione fiscale nonché alle difficili condizioni del mercato del lavoro. Le manovre rese necessarie dal risanamento dei conti pubblici hanno limitato le spese per **consumi finali delle Amministrazioni Pubbliche** e **quella delle Istituzioni sociali private** (-1%). Gli **investimenti fissi lordi** sono risultati in forte flessione (-8,5%) in quanto influenzati dall'inasprimento delle condizioni del credito e dai ritardati pagamenti delle amministrazioni locali.

Spostando l'attenzione sul **valore aggiunto** e sul contributo dei macrosettori alla sua formazione, trova conferma a Treviso il peso storico del manifatturiero, la cui incidenza sul valore aggiunto provinciale si attesta, per il 2012, al 30,4%, contro il 26,4% del Veneto e il 18,5% dell'Italia. La situazione nel terziario è gioco forza speculare: a Treviso il peso del comparto è del 60,5%, in Veneto del 65,0%, in Italia sale al 73,4%.

Il contributo di Treviso alla formazione del valore aggiunto regionale evidenzia come la provincia trevigiana pesi nel complesso per il 18,5%; l'industria in senso stretto vi contribuisce per il 21,3%, le costruzioni per il 19,6%, i servizi per il 17,2% e l'agricoltura per il 19,0%.

In tempi di crisi non è da sottovalutare il contributo al valore aggiunto che può dare anche il **sistema produttivo culturale** (industrie creative, culturali, attività inerenti il patrimonio storico-artistico e le attività relative all'intrattenimento)¹.

A Treviso l'insieme di queste attività ha generato, nel 2011, 1,77 miliardi di euro, pari a più del 7% del valore aggiunto provinciale. In tutte le province venete il peso maggiore è dato dalla componente delle industrie creative: "design e produzione di stile", l'"artigianato" (ma la voce è assai variegata, e per ciò stesso anche un po' discutibile), l'"architettura".

Il valore aggiunto generato dal patrimonio storico e artistico trevigiano è limitato a 10 milioni di euro: pur con questa grandezza, nel Veneto la Marca è seconda, a debita distanza naturalmente da Venezia, che svetta con 45 milioni.

Non altrettanto la provincia si distingue per l'intrattenimento artistico e le attività fieristiche-convegnistiche: tale industria genera in provincia "soltanto" 24 milioni di euro; in questo caso il primato è di gran lunga veronese con 165 milioni di euro.

Il tutto ad opera di 7.183 imprese trevigiane, che danno occupazione ad oltre 35.000 addetti (sono invece quasi 39.000 le imprese in Veneto, per circa 160.000 addetti).

7.2 - Reddito disponibile e spesa delle famiglie

La variazione annuale del reddito disponibile (+2,7%), con dati riferiti al 2011 sull'anno precedente, risulta in distonia con gli scenari attuali. Più significativa la serie storica del reddito 2005-2011, con valori attualizzati al 2011 in base al tasso di inflazione del periodo: a parità di potere d'acquisto, risulta infatti che, mediamente, il reddito disponibile al 2011 è inferiore del 3% (-8,0% il pro-capite) a quello del 2005.

L'Istat fornisce inoltre, aggiornati al 2012, significativi elementi di misurazione della disponibilità economica del complesso delle famiglie residenti nel territorio nazionale². Nel quarto trimestre dello scorso anno la propensione al risparmio delle famiglie consumatrici (definita dal rapporto tra risparmio lordo e reddito

¹ Vedi tabella 7.3 per il dettaglio delle attività ricomprese in questa categoria.

² Comunicato Istat "Reddito e risparmio delle famiglie e profitti delle società: IV trimestre 2012".

disponibile lordo) si è attestata all'8,3% in diminuzione dello 0,9% rispetto allo stesso trimestre 2011 (ed era superiore al 12% agli inizi del 2008). La riduzione del tasso di risparmio delle famiglie è spiegata da una riduzione del reddito disponibile più intensa (-3,2% in termini tendenziali) della spesa per consumi finali (-2,1% sempre in termini tendenziali).

Sempre con il limite della disaggregazione regionale l'Istat, inoltre, aggiorna al 2011 i dati sulla **spesa media mensile delle famiglie**. Si riesce così ad osservare che, rispetto all'annualità 2007 (di apertura della crisi) le famiglie venete hanno ridotto del 4,7%, le loro uscite mensili: pari a circa 2.903 euro.

Le uscite per l'abitazione restano quelle che incidono maggiormente nella spesa delle famiglie venete (29,8% nel 2012 contro il 26,7% del 2007); seguono la spesa alimentare (16,1%) e quella relativa ai trasporti (14,1%).

All'interno delle spese per generi alimentari la voce più consistente è stata, come di consueto, quella per l'acquisto di "carne" (24% dell'intera voce alimentare; +6% rispetto al 2007). La seconda e terza voce per volumi di spesa 2011 vale a dire "patate, frutta e ortaggi" e "pane e cereali", si contraggono entrambe dell'1,7% rispetto all'annualità di inizio crisi.

All'interno delle spese non alimentari è da segnalare le consistenti contrazioni rispetto al 2007 delle spese per "trasporti" (-21,4% rispetto al 2007), delle spese per abbigliamento (-20,2%), delle spese per mobili ed elettrodomestici (-15,9%). Aumenta invece la spesa per combustibili (+8,1%) e per l'abitazione (+6,6%).

Al fine di utilizzare la spesa per consumi delle famiglie come strumento per la valutazione dello standard di vita delle famiglie stesse ed il loro comportamento di spesa, l'Istat rende confrontabili (equivalenti) i livelli di spesa delle diverse famiglie applicando opportuni coefficienti (scala di equivalenza). Le famiglie vengono così ordinate rispetto alla spesa equivalente e poi classificate in base al quinto di appartenenza (determinato attraverso i valori dei quintili)³.

Di conseguenza l'Istat calcola, complessivamente e per capitolo di spesa, le quote di spesa equivalente sostenute dalle famiglie. In generale, la diversa disponibilità economica e la diversa propensione al consumo delle famiglie si traducono in una differente struttura della spesa per consumi: quelle meno abbienti tendono a destinare quote più elevate del loro budget mensile alle spese non comprimibili (alimentari, abitazione ed utenze), mentre quelle con più alto tenore di vita spendono maggiormente per acquistare beni e servizi tipici di un elevato livello di benessere: mobili, elettrodomestici e servizi per la casa, tempo libero e cultura, trasporti e altri beni e servizi (come vacanze, pasti

³ Nel 2011, il primo quinto, costituito dal 20 per cento di famiglie con la classe di spesa mensile più bassa, presenta livelli di spesa media mensile equivalente inferiori o uguali a 1.259,07 euro; per contro l'ultimo quinto, costituito dal 20 per cento di famiglie con la spesa mensile più alta, ha una spesa mensile equivalente superiore a 3.226,51 euro.

fuori casa, onorari di professionisti, ecc.). La quota destinata al soddisfacimento dei bisogni alimentari decresce all'aumentare del livello di benessere delle famiglie.

I livelli di spesa equivalente vengono elaborati, oltre che nel complesso del territorio nazionale, anche su base regionale. La serie storica, ricostruita per gli anni 2005-2011, dimostra, in particolare come sia aumentata progressivamente l'ampiezza del quintile inferiore: se nel 2007 la sua numerosità era pari al 6,5% del complesso delle famiglie, nel 2010 ha raggiunto l'11,7%, assestandosi poi al 9,5% nel 2011.

Spunta un segno negativo anche nelle **consistenze patrimoniali** delle famiglie (abitazioni, terreni, attività finanziarie): rapportando il 2011 con il 2007 la flessione risulta del -1,2%, per uno stock di 143,3 miliardi. La contrazione più marcata è data dai "valori mobiliari" (-7,4 punti percentuali) specularmente cresce invece il valore delle "abitazioni" (+4,6 punti percentuali).

7.3 - Credito e sofferenze

Gli indicatori che Bankitalia rende disponibili a livello territoriale mettono bene in luce l'impasse del credito rispetto al sistema produttivo. Pur in un quadro di aumento del +10,5% dei depositi delle famiglie (maggiore propensione al risparmio per atteggiamenti prudentziali e/o per tendenza a tenere "liquido" in assenza di prospettive certe di investimento?), i finanziamenti oltre il breve periodo flettono del -8,1% in provincia tra il 2011 e il 2012.

Questa minore propensione ai finanziamenti potrebbe essere spiegato dalla crescita delle sofferenze: +15,7% in termini di utilizzato netto (tra il 2011 e il 2012) e +6,7% in termini di numero di affidati entrati in sofferenza. Per un rapporto sofferenze/impieghi che passa dal 5,33 del 2011 al 6,13 del 2012 (6,92 in Veneto).

Ma non è detto che questa sia l'unica spiegazione: potrebbe anche stare accadendo che le stesse imprese preferiscano linee di finanziamento a breve, per prudenza, visti gli scenari, riservandosi così la possibilità di rinegoziare di volta in volta le condizioni del credito.

Un'ultima riflessione sugli impieghi lordi che, seppur di poco, crescono: a Treviso del +0,5% e in Veneto del +2,1%. A prima vista sembra un paradosso, rispetto alla dinamica dei finanziamenti. Ma è noto che gli impieghi lordi contengono anche gli anticipi di effetti, gli scoperti di conto corrente, e in generale tutti quegli aspetti di gestione di cassa dietro le quali, in tempi di crisi, ci possono essere quelle pericolose concatenazioni tra clienti (non pagatori) e fornitori, con riverberi lungo tutta la filiera.

Cosa che non risparmia neppure le famiglie. In lieve aumento, infatti, i **prestiti al consumo**: +0,5% in provincia, contro il +1% del dato regionale ed il -1,3% del dato nazionale. L'importo medio pro capite dei finanziamenti ammonta in provincia a circa 1.291 euro (stabile rispetto al 2011), mentre la media veneta raggiunge quasi i 1.430 euro e quella italiana è pari a circa 1.850 euro.

Con riferimento ai **protesti cambiari**, nel 2012 il totale degli effetti protestati (n. 8.051) risulta in calo del -1,3% rispetto all'anno precedente; più consistente la flessione in termini di valore complessivo (22,8 milioni di euro; -19%). Siamo ben distanti dal picco di importi protestati (oltre 47 milioni) registrato nel 2009.

Tuttavia, pur risultando il quarto trimestre del 2012 – come di consuetudine - il periodo più protestato dell'anno (2.336 effetti per 6,6 milioni) esso registra un aumento (rispetto all'analogo periodo 2011) relativamente alla numerosità degli effetti (+292) ma una consistente riduzione in termini di valore (-22,4%).

Relativamente agli importi medi, essi tendono a ridursi tendenzialmente per tutte le tipologie di effetti: (7.742 euro per gli assegni, 1.836 quelli delle cambiali).

7.4 – Altri indicatori di spesa

In periodi di crisi economica come quello che si sta ancora attraversando e la conseguente minor capacità di spesa a disposizione sia delle famiglie che dei soggetti economici, l'analisi di alcune tipologie di consumi appare di particolare rilevanza.

Uno dei settori più colpiti dalla recessione è sicuramente il mercato del mattone: i volumi delle **compravendite immobiliari ad uso residenziale** segnalano, in tutte le tipologie di unità abitative transate, una rilevante riduzione degli scambi. Nel 2012, come emerge dai dati dell'Osservatorio del mercato immobiliare dell'Agenzia delle Entrate, il mercato degli immobili residenziali ha fatto registrare, nella provincia di Treviso 5.507 compravendite quando nel 2007 se ne potevano rilevare 11.717 (-53%). Tutte le tipologie – classificate in base alla dimensione – hanno visto ridurre i propri volumi di vendita ma ancor di più le abitazioni di minori dimensioni (contrazione superiore al 60% sia per i monocali che per le abitazioni di piccola dimensione compresa nella classe di vani tra 2,5 e 4).

Anche le compravendite degli immobili non residenziali segnalano, in provincia di Treviso così come su tutto il territorio nazionale, un drastico ridimensionamento nelle transazioni: se nel 2007 se ne contavano complessivamente 13.670, nel 2012 si sono pressoché dimezzate raggiungendo quota 6.814.

Altro segmento di mercato in grossa difficoltà – e indice di qualcosa che non funziona nei consumi - è sicuramente quello delle automobili. Nel 2012 nella Marca trevigiana l'AcI rileva 18.616 nuove **immatricolazioni** contro le 35.955 registrate nel 2007. Anche soltanto prendendo a riferimento il 2011 (l'ACI dà ancora per non consolidato il dato al 2012) la contrazione delle immatricolazioni in provincia risulta del -34%. Un segnale, forte, di quanto i trevigiani abbiano rimandato a periodi migliori la spesa per l'acquisto di una nuova auto.

Tavola 7.1 - Principali indicatori economici* in alcune regioni italiane. Anno 2012 (Variazioni % su anno precedente)

TERRITORIO	PIL	Consumi delle famiglie	Consumi AAPP e ISP (a)	Investimenti fissi lordi	Esportazioni di beni**	Importazioni di beni**
Piemonte	-2,1	-4,2	-1,1	-9,0	2,9	-8,6
Lombardia	-1,8	-3,8	-0,9	-8,3	3,7	-8,0
VENETO	-1,9	-4,0	-1,0	-8,5	1,6	-7,8
Emilia Romagna	-2,2	-3,8	-0,7	-8,5	3,1	-5,4
Toscana	-2,0	-4,0	-1,0	-8,9	6,9	1,0
Nord-Ovest	-1,9	-3,9	-1,0	-8,6	3,5	-7,8
Nord-Est	-2,0	-3,9	-0,9	-8,6	1,1	-6,7
Centro	-2,0	-3,8	-0,9	-9,2	6,3	-6,7
Sud e Isole	-2,5	-4,3	-1,2	-9,9	7,8	-4,0
ITALIA	-2,4	-4,3	-2,9	-8,0	3,7	-5,6

* I dati nazionali sono stime Istat, i dati per regione e ripartizione sono stime Prometeia

** Dati provvisori Istat

(a) Amministrazioni pubbliche e Istituzioni sociali private

Fonte: Istat e Prometeia

Tavola 7.2 - Valore aggiunto per settori di attività e territorio. Anno 2011 (valori assoluti in milioni di Euro correnti, procapite in Euro correnti)

TERRITORIO	Agricoltura, silvicoltura e pesca	Industria in senso stretto (a)	Costruzioni (b)	Totale industria (a+b)	Servizi	Totale generale	Valore aggiunto procapite (euro)
<i>valori assoluti</i>							
Belluno	69,4	1.735,2	411,4	2.146,6	3.303,3	5.519,3	25.902,1
Padova	402,6	6.431,0	1.637,1	8.068,2	17.244,9	25.715,7	27.456,8
Rovigo	256,2	1.236,7	496,4	1.733,1	3.602,0	5.591,2	22.543,0
Treviso	470,9	7.526,4	1.763,4	9.289,8	14.959,5	24.720,2	27.777,4
Venezia	250,0	4.312,5	1.575,4	5.887,9	16.867,8	23.005,7	26.614,4
Verona	714,2	5.791,8	1.633,8	7.425,5	17.201,1	25.340,9	27.465,7
Vicenza	319,7	8.305,6	1.469,4	9.775,0	13.636,6	23.731,3	27.211,3
Veneto	2.483,0	35.339,2	8.986,9	44.326,1	86.815,3	133.624,4	27.012,3
Italia	27.655,3	261.332,0	86.203,6	347.535,6	1.035.925,8	1.411.116,7	23.238,8
<i>composizione percentuale</i>							
Belluno	1,3	31,4	7,5	38,9	59,8	100,0	
Padova	1,6	25,0	6,4	31,4	67,1	100,0	
Rovigo	4,6	22,1	8,9	31,0	64,4	100,0	
Treviso	1,9	30,4	7,1	37,6	60,5	100,0	
Venezia	1,1	18,7	6,8	25,6	73,3	100,0	
Verona	2,8	22,9	6,4	29,3	67,9	100,0	
Vicenza	1,3	35,0	6,2	41,2	57,5	100,0	
Veneto	1,9	26,4	6,7	33,2	65,0	100,0	
Italia	2,0	18,5	6,1	24,6	73,4	100,0	

Fonte: Elab. Ufficio Studi e Statistica CCIAA Treviso su dati Unioncamere-Istituto Tagliacarne

Figura 7.1 - Valore aggiunto del macrosettore industria. Province venete. Anno 2011 (composizione percentuale)

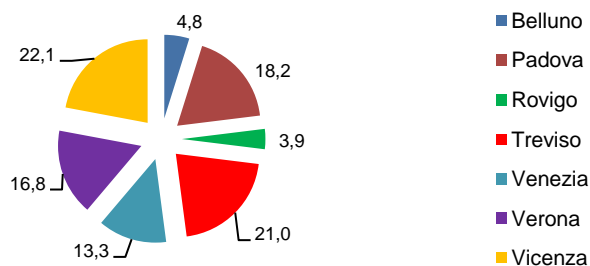

Fonte: Elab. Ufficio Studi e Statistica CCIAA Treviso su dati Unioncamere-Istituto Tagliacarne

Figura 7.2 - Valore aggiunto del settore servizi. Province venete. Anno 2011 (composizione percentuale)

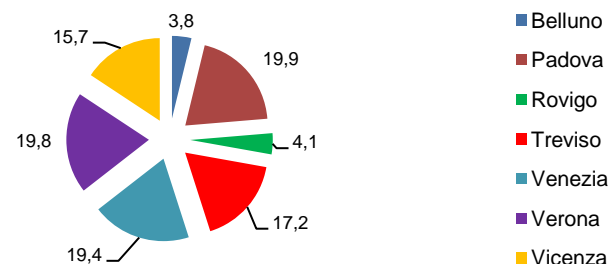

Fonte: Elab. Ufficio Studi e Statistica CCIAA Treviso su dati Unioncamere-Istituto Tagliacarne

Tavola 7.3 - Valore aggiunto prodotto dal sistema produttivo culturale per settori di attività e territorio. Anno 2011 (valori assoluti in milioni di euro correnti e incidenza percentuale)

TERRITORIO	Industrie creative				Industrie culturali				Patrimonio storico artistico*	Performing arts, intrattenimento**	Totale	
	Architettura	Comunicazione e branding	Design e produzione di stile	Artigianato (*)	Film, video, radio-tv	Videogiochi e software	Musica	Libri e stampa			V.A. sistema culturale	Incidenza % sul V.A. totale economia
<i>Valori assoluti</i>												
Belluno	59	11	29	44	36	14	0	36	4	9	242	4,2
Padova	248	54	226	282	96	334	5	294	8	40	1.588	6,2
Rovigo	38	17	8	51	23	26	0	52	3	35	251	4,2
Treviso	217	52	742	258	73	143	9	249	10	24	1.777	7,5
Venezia	222	30	170	180	74	118	4	135	45	38	1.016	4,3
Verona	198	59	281	282	49	253	7	393	4	165	1.692	6,8
Vicenza	173	53	690	436	86	127	6	304	8	22	1.905	7,9
Veneto	1.157	276	2.147	1.533	437	1.015	32	1.462	81	333	8.471	6,3
Italia	12.395	3.920	8.913	10.488	7.838	12.408	412	14.614	1.061	3.755	75.806	5,4
<i>Incidenza percentuale</i>												
Belluno	5,1	4,0	1,3	2,9	8,2	1,4	0,6	2,4	5,0	2,8	2,9	
Padova	21,5	19,5	10,5	18,4	22,1	32,9	15,2	20,1	10,1	12,1	18,7	
Rovigo	3,3	6,0	0,4	3,3	5,3	2,5	0,0	3,5	3,9	10,4	3,0	
Treviso	18,8	18,8	34,6	16,8	16,6	14,1	28,9	17,0	11,8	7,3	21,0	
Venezia	19,2	11,0	7,9	11,7	16,9	11,6	12,0	9,2	55,1	11,4	12,0	
Verona	17,2	21,5	13,1	18,4	11,3	24,9	23,2	26,9	4,5	49,5	20,0	
Vicenza	15,0	19,1	32,2	28,4	19,7	12,5	20,2	20,8	9,5	6,6	22,5	
Veneto	100,0	100,0	100,0	100,0	100,0	100,0	100,0	100,0	100,0	100,0	100,0	
% Veneto su Italia	9,3	7,0	24,1	14,6	5,6	8,2	7,8	10,0	7,6	8,9	11,2	

* Include le attività relative a: Musei, biblioteche, archivi e gestione di luoghi e monumenti storici.

** Include le attività relative a: Rappresentazioni artistiche, intrattenimento, convegni e fiere.

(*) Nel sottosettore "Artigianato" sono state prese in considerazione le seguenti attività:	
Ristorazione con somm.; rist. connessa alle aziende agricole;	Fabbric. di tulle, pizzi e merletti;
Prod. di paste alimentari, cuscus e prodotti farinacei;	Finitura di mobili;
Prod. di vino spumante e altri vini speciali;	Fabbric. di oggetti in ferro, in rame ed altri metalli;
Distillazione, rettifica e miscelatura degli alcolici;	Lavoraz. di vetro a mano e a soffio artistico;
Prod. di vini da tavola e v.p.q.r.d.;	Fabbric. di articoli da viaggio, borse e simili, pelletteria e selleria;
Fabbric. di mobili per arredo domestico;	Sartoria e conf. su misura di abbigliamento esterno;
Riparaz. di mobili e oggetti di arredamento; laboratori di tappezzeria;	Costruz. di imbarcazioni da diporto e sportive;
Laboratori di cornici;	Fabbric. di poltrone e divani;
Fabbric. di prodotti in ceramica per usi domestici e ornamentali;	Fabbric. di sedie e poltrone per ufficio e negozi;
Lavor. artistica del marmo e di altre pietre affini, lavori in mosaico;	Fabbric. di giocattoli;
Prep. e concia del cuoio e pelle; prep. e tintura di pellicce;	Fabbric. di sedie e sedili;
Fabbric. di altri prodotti in vetro;	Fabbric. di mobili per cucina;
Lavor. di pietre preziose e semipreziose per gioielleria e per uso ind.le;	Fabbric. di orologi;
Fabbric. di oggetti di gioielleria ed oreficeria in metalli preziosi o rivestiti di metalli preziosi;	Fabbric. di altri mobili;
Fabbric. di strumenti musicali;	Fabbric. di parti e accessori di mobili;
Fabbric. di ricami;	Fabbric. di porte, finestre e loro telai, imposte e cancelli metallici.

Fonte: Elab. Unioncamere-Fondazione Symbola

Tavola 7.4 - Imprese registrate operanti nel sistema produttivo culturale. Numerosità per settori di attività e territorio. Situazione al 31 dicembre 2011 (Numerosità e incidenza percentuale)

TERRITORIO	Industrie creative				Industrie culturali				Patrimonio storico-artistico*	Performing arts, intrattenimento**	Totale	
	Architettura	Comunicazione e branding	Design e produzione di stile	Artigianato (*)	Film, video, radio-tv	Videogiochi e software	Musica	Libri e stampa			Imprese sistema culturale	Incidenza % sul totale imprese
<i>Valori assoluti</i>												
Belluno	539	87	66	267	45	100	1	128	4	60	1.297	7,8
Padova	2.664	637	603	2.174	173	822	23	778	7	315	8.196	8,0
Rovigo	491	103	51	365	27	76	4	153	4	108	1.381	4,8
Treviso	2.214	509	1.041	1.602	93	663	14	716	7	325	7.183	7,7
Venezia	2.289	339	492	1.395	87	536	19	643	14	323	6.137	7,7
Verona	2.133	519	519	2.266	108	663	30	888	6	354	7.486	7,6
Vicenza	1.752	411	1.091	2.363	107	593	23	648	1	166	7.155	8,3
Veneto	12.082	2.605	3.861	10.432	640	3.454	114	3.954	42	1.651	38.834	7,7
Italia	140.743	33.550	27.894	99.265	13.684	44.428	2.348	53.835	1.037	26.870	443.653	7,3
<i>Incidenza percentuale</i>												
Belluno	4,5	3,3	1,7	2,6	7,0	2,9	0,9	3,2	10,1	3,7	3,3	
Padova	22,0	24,5	15,6	20,8	26,9	23,8	20,2	19,7	16,6	19,1	21,1	
Rovigo	4,1	3,9	1,3	3,5	4,3	2,2	3,5	3,9	9,5	6,5	3,6	
Treviso	18,3	19,5	27,0	15,4	14,5	19,2	12,3	18,1	15,4	19,7	18,5	
Venezia	18,9	13,0	12,7	13,4	13,5	15,5	16,7	16,3	32,5	19,6	15,8	
Verona	17,7	19,9	13,4	21,7	16,9	19,2	26,3	22,5	14,2	21,4	19,3	
Vicenza	14,5	15,8	28,2	22,7	16,7	17,2	20,2	16,4	1,8	10,1	18,4	
Veneto	100,0	100,0	100,0	100,0	100,0	100,0	100,0	100,0	100,0	100,0	100,0	
% Veneto su Italia	8,6	7,8	13,8	10,5	4,7	7,8	4,9	7,3	4,1	6,1	8,8	

* Include le attività relative a: Musei, biblioteche, archivi e gestione di luoghi e monumenti storici.

** Include le attività relative a: Rappresentazioni artistiche, intrattenimento, convegni e fiere.

(*) Nel sottosectore "Artigianato" sono state prese in considerazione le seguenti attività:	
Ristorazione con somm.; rist. connessa alle aziende agricole;	Fabbric. di tulle, pizzi e merletti;
Prod. di paste alimentari, cuscus e prodotti farinacei;	Finitura di mobili;
Prod. di vino spumante e altri vini speciali;	Fabbric. di oggetti in ferro, in rame ed altri metalli;
Distillazione, rettifica e miscelatura degli alcolici;	Lavoraz. di vetro a mano e a soffio artistico;
Prod. di vini da tavola e v.p.q.r.d.;	Fabbric. di articoli da viaggio, borse e simili, pelletteria e selleria;
Fabbric. di mobili per arredo domestico;	Sartoria e conf. su misura di abbigliamento esterno;
Riparaz. di mobili e oggetti di arredamento; laboratori di tappezzeria;	Costruz. di imbarcazioni da diporto e sportive;
Laboratori di cornici;	Fabbric. di poltrone e divani;
Fabbric. di prodotti in ceramica per usi domestici e ornamentali;	Fabbric. di sedie e poltrone per ufficio e negozi;
Lavor. artistica del marmo e di altre pietre affini, lavori in mosaico;	Fabbric. di giocattoli;
Prep. e concia del cuoio e pelle; prep. e tintura di pellicce;	Fabbric. di sedie e sedili;
Fabbric. di altri prodotti in vetro;	Fabbric. di mobili per cucina;
Lavor. di pietre preziose e semipreziose per gioielleria e per uso ind.le;	Fabbric. di orologi;
Fabbric. di oggetti di gioielleria ed oreficeria in metalli preziosi o rivestiti di metalli preziosi;	Fabbric. di altri mobili;
Fabbric. di strumenti musicali;	Fabbric. di parti e accessori di mobili;
Fabbric. di ricami;	Fabbric. di porte, finestre e loro telai, imposte e cancelli metallici.

Tavola 7.5 - Occupati del sistema produttivo culturale. Numerosità per settori di attività e territorio. Anno 2011 (Numerosità e incidenza percentuale)

TERRITORIO	Industrie creative				Industrie culturali				Patrimonio storico artistico*	Performing arts, intrattenimento**	Totale	
	Architettura	Comunicazione e branding	Design e produzione di stile	Artigianato (*)	Film, video, radio-tv	Videogiochi e software	Musica	Libri e stampa			Occupati sistema culturale	Incidenza % su totale occupati
<i>Valori assoluti</i>												
Belluno	823	175	536	943	411	185	2	627	104	258	4.064	4,2
Padova	4.488	1.164	4.729	5.958	867	5.752	49	5.041	193	958	29.199	6,7
Rovigo	449	235	150	1.074	254	317	0	769	84	610	3.943	3,9
Treviso	3.655	1.052	16.195	5.621	740	2.427	95	4.571	250	628	35.234	8,5
Venezia	4.385	691	3.565	3.740	703	2.264	44	2.499	757	921	19.569	5,0
Verona	3.380	1.219	5.701	6.036	539	4.181	82	6.903	103	3.117	31.262	7,3
Vicenza	2.693	942	15.213	9.811	970	2.042	65	4.723	202	621	37.282	9,1
Veneto	19.874	5.478	46.089	33.184	4.484	17.168	337	25.132	1.692	7.114	160.553	7,0
Italia	222.366	79.539	193.713	247.807	72.977	223.231	4.926	241.867	21.148	82.430	1.390.004	5,6
<i>Incidenza percentuale</i>												
Belluno	4,1	3,2	1,2	2,8	9,2	1,1	0,5	2,5	6,1	3,6	2,5	
Padova	22,6	21,3	10,3	18,0	19,3	33,5	14,5	20,1	11,4	13,5	18,2	
Rovigo	2,3	4,3	0,3	3,2	5,7	1,8	0,0	3,1	5,0	8,6	2,5	
Treviso	18,4	19,2	35,1	16,9	16,5	14,1	28,2	18,2	14,8	8,8	21,9	
Venezia	22,1	12,6	7,7	11,3	15,7	13,2	13,1	9,9	44,7	13,0	12,2	
Verona	17,0	22,3	12,4	18,2	12,0	24,4	24,3	27,5	6,1	43,8	19,5	
Vicenza	13,5	17,2	33,0	29,6	21,6	11,9	19,3	18,8	11,9	8,7	23,2	
Veneto	100,0	100,0	100,0	100,0	100,0	100,0	100,0	100,0	100,0	100,0	100,0	
% Veneto su Italia	8,9	6,9	23,8	13,4	6,1	7,7	6,8	10,4	8,0	8,6	11,6	

* Include le attività relative a: Musei, biblioteche, archivi e gestione di luoghi e monumenti storici.

** Include le attività relative a: Rappresentazioni artistiche, intrattenimento, convegni e fiere.

(*) Nel sottosettore "Artigianato" sono state prese in considerazione le seguenti attività:	
Ristorazione con somm.; rist. connessa alle aziende agricole;	Fabbric. di tulle, pizzi e merletti;
Prod. di paste alimentari, cuscus e prodotti farinacei;	Finitura di mobili;
Prod. di vino spumante e altri vini speciali;	Fabbric. di oggetti in ferro, in rame ed altri metalli;
Distillazione, rettifica e miscelatura degli alcolici;	Lavoraz. di vetro a mano e a soffio artistico;
Prod. di vini da tavola e v.p.q.r.d.;	Fabbric. di articoli da viaggio, borse e simili, pelletteria e selleria;
Fabbric. di mobili per arredo domestico;	Sartoria e conf. su misura di abbigliamento esterno;
Riparaz. di mobili e oggetti di arredamento; laboratori di tappezzeria;	Costruz. di imbarcazioni da diporto e sportive;
Laboratori di cornici;	Fabbric. di poltrone e divani;
Fabbric. di prodotti in ceramica per usi domestici e ornamentali;	Fabbric. di sedie e poltrone per ufficio e negozi;
Lavor. artistica del marmo e di altre pietre affini, lavori in mosaico;	Fabbric. di giocattoli;
Prep. e concia del cuoio e pelle; prep. e tintura di pellicce;	Fabbric. di sedie e sedili;
Fabbric. di altri prodotti in vetro;	Fabbric. di mobili per cucina;
Lavor. di pietre preziose e semipreziose per gioielleria e per uso ind.le;	Fabbric. di orologi;
Fabbric. di oggetti di gioielleria ed oreficeria in metalli preziosi o rivestiti di metalli preziosi;	Fabbric. di altri mobili;
Fabbric. di strumenti musicali;	Fabbric. di parti e accessori di mobili;
Fabbric. di ricami;	Fabbric. di porte, finestre e loro telai, imposte e cancelli metallici.

Fonte: Unioncamere-Fondazione Symbola

Tavola 7.6 - Reddito disponibile delle famiglie consumatrici. Province venete, Veneto e Italia. Anni 2005-2011 (valori assoluti in milioni di Euro correnti, variazioni percentuali, valori pro capite* in Euro)

TERRITORIO	2005	2006	2007	2008	2009	2010	2011	2005 rivalutato al 2011 **	Var % 2011/2005 rivalutato
<i>valori assoluti in milioni di euro</i>									
Belluno	3.812	4.001	4.118	4.087	4.029	4.133	4.258	4.288	-0,7
Padova	17.061	17.583	18.104	18.216	17.934	18.340	18.723	19.193	-2,4
Rovigo	3.928	4.059	4.123	4.117	4.120	4.194	4.275	4.419	-3,3
Treviso	15.482	15.991	16.396	16.532	16.154	16.444	16.894	17.418	-3,0
Venezia	15.148	15.753	16.099	16.151	16.228	16.397	16.827	17.042	-1,3
Verona	16.165	16.788	17.312	17.409	17.364	17.726	18.047	18.185	-0,8
Vicenza	15.390	15.952	16.358	16.346	16.031	16.365	17.022	17.314	-1,7
VENETO	86.985	90.127	92.510	92.858	91.860	93.599	96.046	97.859	-1,9
ITALIA	965.662	998.489	1.031.641	1.048.558	1.021.121	1.032.614	1.052.720	1.086.370	-3,1
<i>valori pro capite in euro</i>									
Belluno	17.959	18.848	19.334	19.113	18.833	19.344	19.985	20.204	-1,1
Padova	19.238	19.659	20.030	19.901	19.402	19.700	19.991	21.643	-7,6
Rovigo	16.053	16.581	16.788	16.686	16.665	16.940	17.237	18.060	-4,6
Treviso	18.343	18.739	18.989	18.905	18.323	18.559	18.983	20.636	-8,0
Venezia	18.232	18.878	19.152	19.019	18.950	19.044	19.466	20.511	-5,1
Verona	18.678	19.182	19.490	19.292	19.052	19.325	19.560	21.012	-6,9
Vicenza	18.430	18.958	19.286	19.073	18.552	18.841	19.518	20.734	-5,9
VENETO	18.432	18.951	19.261	19.111	18.751	19.004	19.416	20.737	-6,4
ITALIA	16.477	16.940	17.375	17.525	16.964	17.073	17.337	18.537	-6,5

* La popolazione presa come riferimento per i valori procapite per il 2011 è quella al 30 giugno, mentre per gli altri anni corrisponde alla semisomma della popolazione a inizio e a fine anno.

** Aggiornato all'anno 2011 con il coefficiente di rivalutazione annuale (indici FOI) pari a 1,125.

Fonte: Elab. Ufficio Studi e Statistica CCIAA Treviso su dati Unioncamere-Istituto Guglielmo Tagliacarne

**Figura 7.3 - Reddito lordo disponibile delle famiglie consumatrici.
Treviso, Veneto e Italia. Anni 2004-2011.
(Variazioni percentuali annuali)**

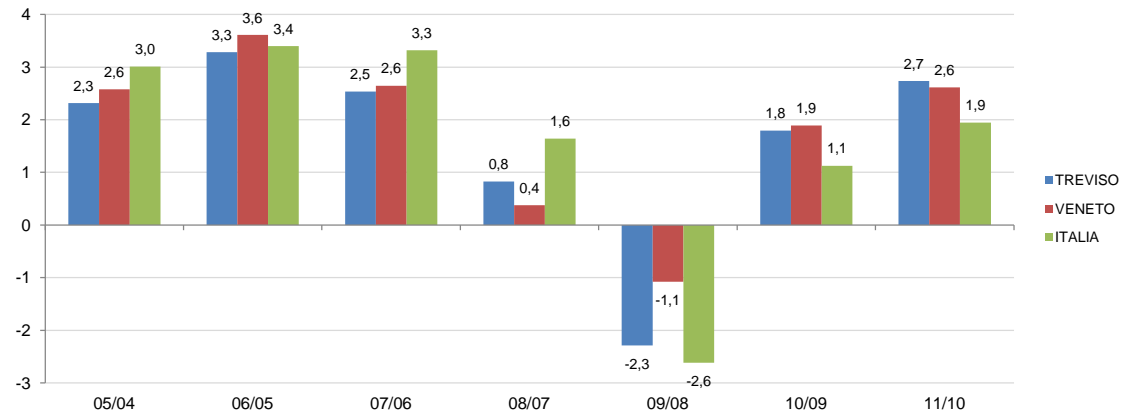

Fonte: Elab. Ufficio Studi e Statistica CCIAA Treviso su dati Unioncamere-Istituto Guglielmo Tagliacarne

**Figura 7.4 - Reddito lordo disponibile delle famiglie consumatrici. Valori pro-capite.
Treviso, Veneto e Italia. Anni 2004-2011.
(Variazioni percentuali annuali)**

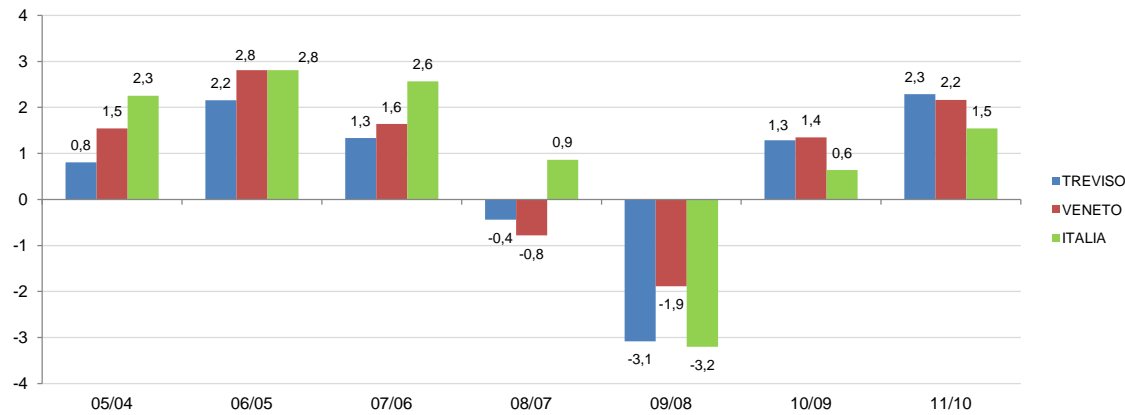

Fonte: Elab. Ufficio Studi e Statistica CCIAA Treviso su dati Unioncamere-Istituto Guglielmo Tagliacarne

Figura 7.5 - Propensione al risparmio delle famiglie consumatrici italiane e tassi di crescita tendenziali del potere d'acquisto e di spesa per consumi finali (dati destagionalizzati). Serie storica 2005-2012

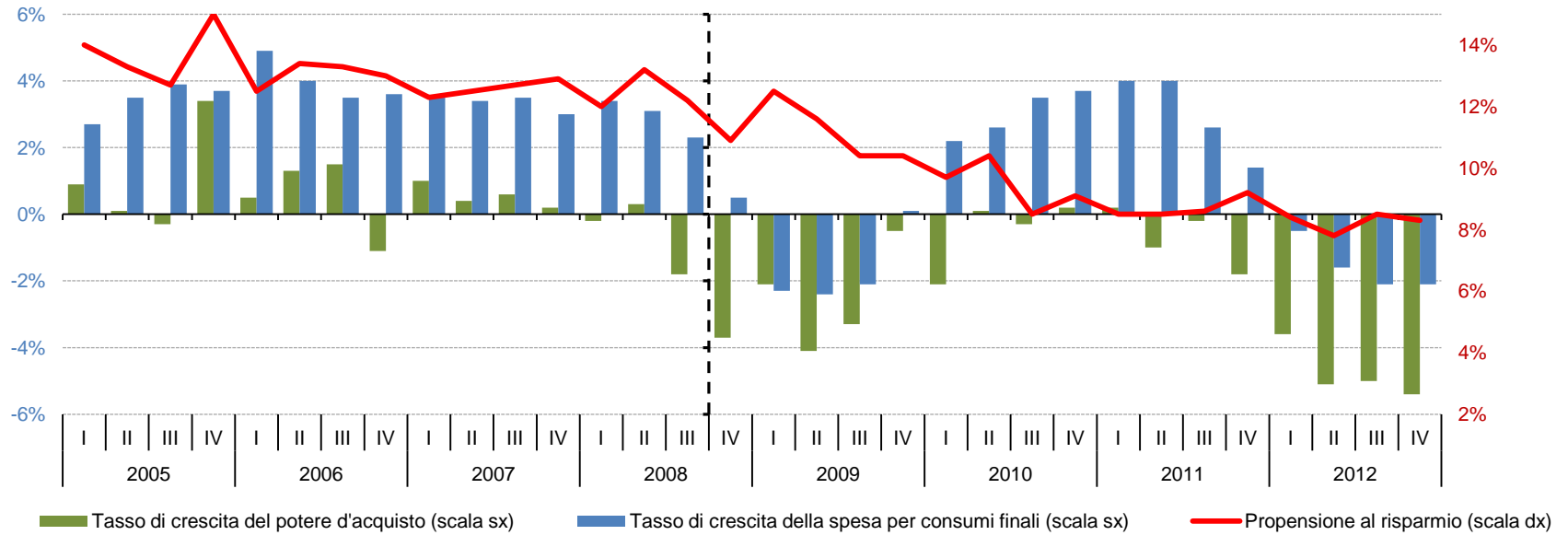

Fonte: Elab. Ufficio Studi e Statistica CCIAA Treviso su dati Istat

Tavola 7.7 - Spesa media mensile delle famiglie per capitoli di spesa. Veneto, Italia. Anni 2007-2009-2011 (valori assoluti in euro, composizione e variazione percentuale)

GRUPPI E CATEGORIE DI CONSUMO	Veneto					Italia				
	Spesa media mensile familiare			Comp. %	Var. %	Spesa media mensile familiare			Comp. %	Var. %
	2007	2009	2011	2011	2011/2007	2007	2009	2011	2011	2011/2007
Alimentari e bevande	456,51	444,42	467,34	16,1	2,4	466,29	461,06	477,08	19,2	2,3
<i>di cui:</i> Pane e cereali	80,67	82,93	79,33	2,7	-1,7	79,30	80,06	79,81	3,2	0,6
Carne	97,07	95,37	112,67	3,9	16,1	105,45	104,91	113,28	4,6	7,4
Pesce	35,27	31,80	33,66	1,2	-4,6	41,71	40,07	41,21	1,7	-1,2
Latte, formaggi e uova	63,19	61,27	66,20	2,3	4,8	62,94	62,94	65,52	2,6	4,1
Oli e grassi	17,18	14,82	14,18	0,5	-17,5	17,60	16,20	15,74	0,6	-10,6
Patate, frutta e ortaggi	82,54	81,93	81,17	2,8	-1,7	83,54	83,27	85,15	3,4	1,9
Zucchero, caffè e drogheria	33,88	33,20	34,79	1,2	2,7	33,11	32,55	33,77	1,4	2,0
Bevande	46,71	43,10	45,34	1,6	-2,9	42,64	41,06	42,60	1,7	-0,1
Non alimentari	2.590,92	2.413,05	2.436,05	83,9	-6,0	2.013,79	1.980,71	2.010,83	80,8	-0,1
<i>di cui:</i> Tabacchi	18,41	16,95	15,87	0,5	-13,8	21,47	20,58	20,95	0,8	-2,4
Abbigliamento e calzature	177,81	153,22	141,90	4,9	-20,2	156,19	142,23	133,59	5,4	-14,5
Abitazione (principale e sec.)	812,17	806,86	865,55	29,8	6,6	663,39	683,52	718,52	28,9	8,3
Combustibili ed energia	143,93	164,21	155,57	5,4	8,1	115,63	135,29	129,46	5,2	12,0
Mobili, elettrod. e servizi per la casa	183,25	184,44	154,16	5,3	-15,9	142,10	133,15	127,83	5,1	-10,0
Sanità	129,29	102,01	134,00	4,6	3,6	99,80	88,20	92,45	3,7	-7,4
Trasporti	522,47	433,67	410,79	14,1	-21,4	365,65	335,96	353,89	14,2	-3,2
Comunicazioni	54,91	49,98	51,17	1,8	-6,8	50,62	48,58	46,80	1,9	-7,5
Istruzione	32,57	28,19	44,08	1,5	35,3	25,33	23,91	27,66	1,1	9,2
Tempo libero, cultura e giochi	150,61	122,92	133,71	4,6	-11,2	108,94	101,60	105,39	4,2	-3,3
Altri beni e servizi	365,50	350,60	329,25	11,3	-9,9	264,67	267,69	254,29	10,2	-3,9
TOTALE SPESA MEDIA MENSILE	3.047,43	2.857,47	2.903,39	100,0	-4,7	2.480,08	2.441,77	2.487,91	100,0	0,3

Fonte: Elab. Ufficio Studi e Statistica CCIAA Treviso su dati ISTAT

Figura 7.6 - Spesa media mensile familiare totale.
Veneto, Italia. Anni 2005-2011.
 Analisi per numeri indice (anno 2005=100)

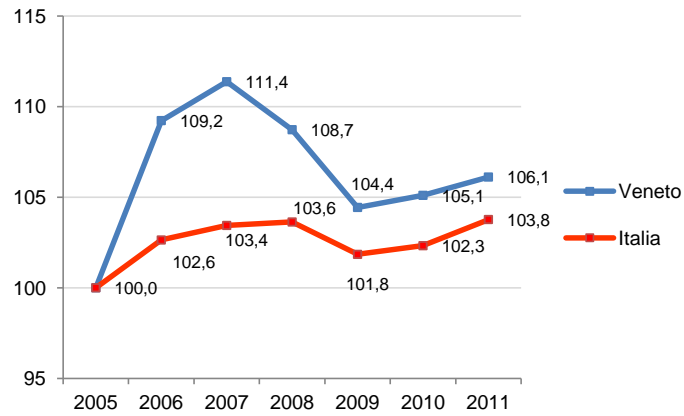

Fonte: Elab. Ufficio Studi e Statistica CCIAA Treviso su dati ISTAT

Figura 7.7 - Spesa media mensile familiare totale, alimentare e non alimentare.
Veneto. Anni 2005-2011.
 Analisi per numeri indice (anno 2005=100)

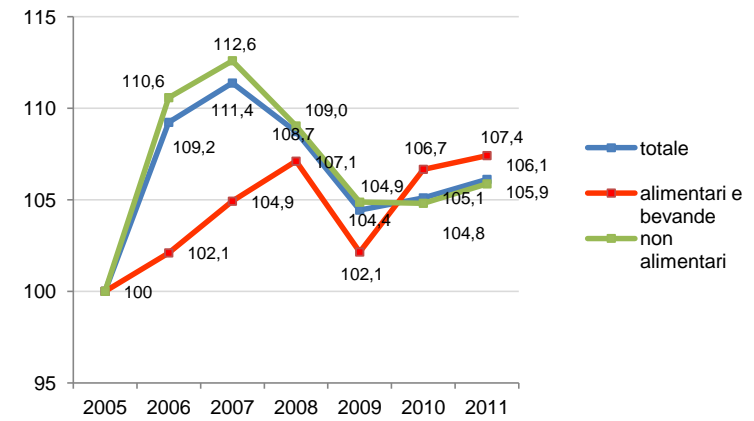

Fonte: Elab. Ufficio Studi e Statistica CCIAA Treviso su dati ISTAT

Figura 7.8 - Spesa media mensile familiare alimentare.
Veneto, Italia. Anni 2005-2011.
 Analisi per numeri indice (anno 2005=100)

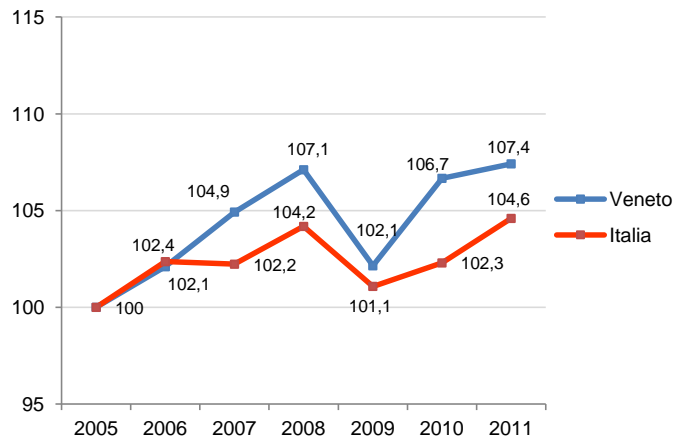

Fonte: Elab. Ufficio Studi e Statistica CCIAA Treviso su dati ISTAT

Figura 7.9 - Spesa media mensile familiare non alimentare.
Veneto, Italia. Anni 2005-2011.
 Analisi per numeri indice (anno 2005=100)

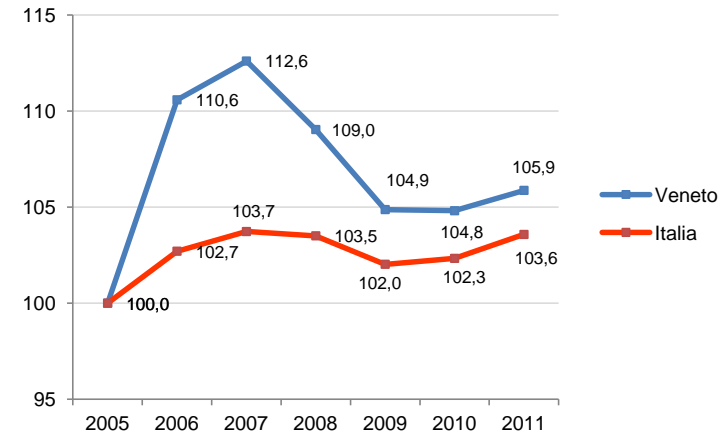

Fonte: Elab. Ufficio Studi e Statistica CCIAA Treviso su dati ISTAT

Figura 7.10 - Ammontare dei quintili della spesa media mensile delle famiglie italiane. Anni 2005-2011.
(Valori in Euro)



Figura 7.11 - Distribuzione delle famiglie venete per quinti di spesa totale equivalente. Anni 2005-2011.
(Composizione percentuale)



Nota metodologica

L'Istat suddivide la spesa mensile equivalente sostenuta, nei singoli anni, da ciascuna famiglia italiana rientrante nel campione interessato all'indagine (preventivamente ordinata dal valore più piccolo al più grande) in cinque insiemi di famiglie di uguale numerosità (quinto).

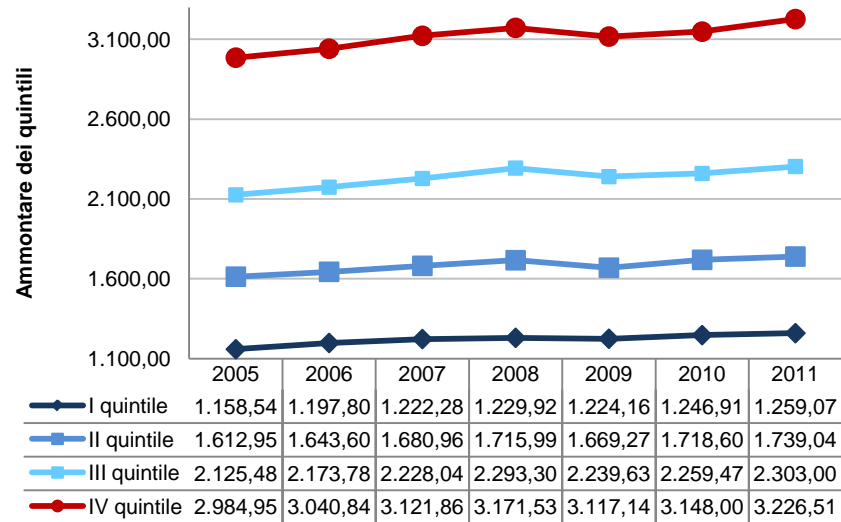
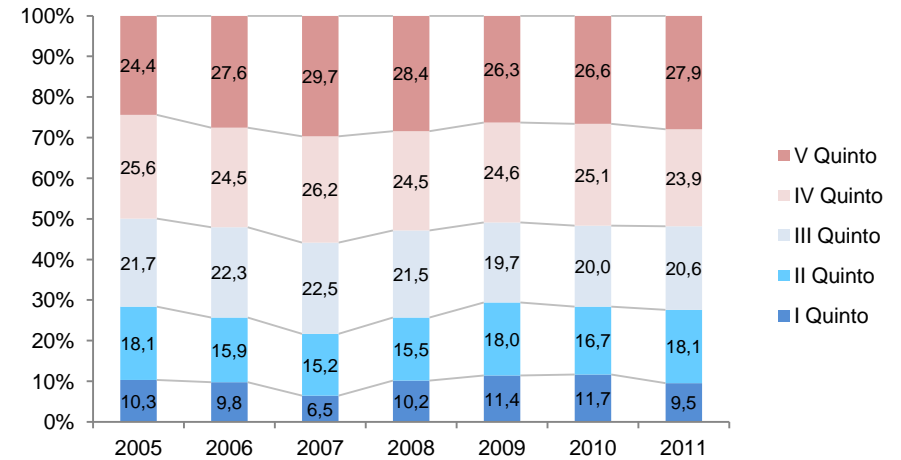
Al I quinto corrisponde così la classe di famiglie con la spesa mensile più bassa mentre al V corrisponde la classe di famiglie con la spesa mensile più alta.

I quattro livelli di spesa equivalente (quintili) che delimitano questi sottoinsiemi (figura 7.10) vengono poi utilizzati dall'Istat per calcolare la stessa distribuzione per il Veneto (figura 7.11).

La spesa mensile equivalente è calcolata dall'Istat dividendo il valore familiare della spesa per un opportuno coefficiente di correzione (scala di equivalenza) che permette di tener conto dell'effetto delle economie di scala e di rendere direttamente confrontabili i livelli di spesa di famiglie di ampiezza diversa.

Fonte: Elab. Ufficio Studi e Statistica CCIAA Treviso su dati Istat

Fonte: Elab. Ufficio Studi e Statistica CCIAA Treviso su dati Istat

**Figura 7.12 - Spesa media mensile delle famiglie venete.
Anno 2011.** (Incidenza percentuale per tipologia di spesa)

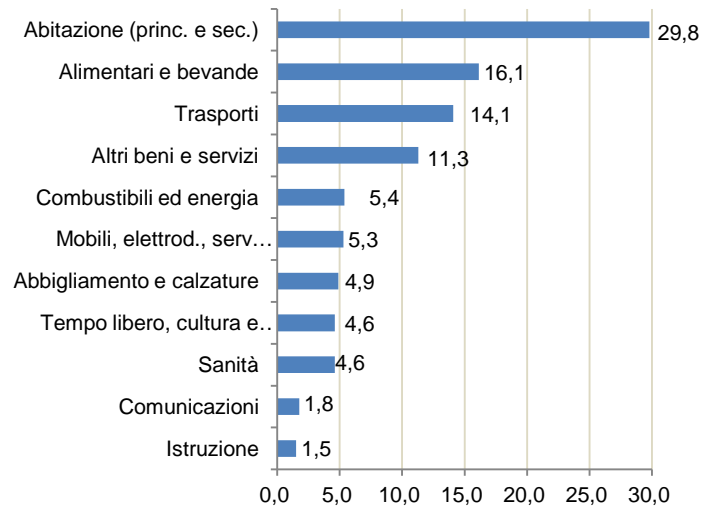

Fonte: Elab. Ufficio Studi e Statistica CCIAA Treviso su dati ISTAT

**Figura 7.13 - Spesa media mensile delle famiglie venete
(Var. percentuale 2011/2007 per tipologia di spesa)**

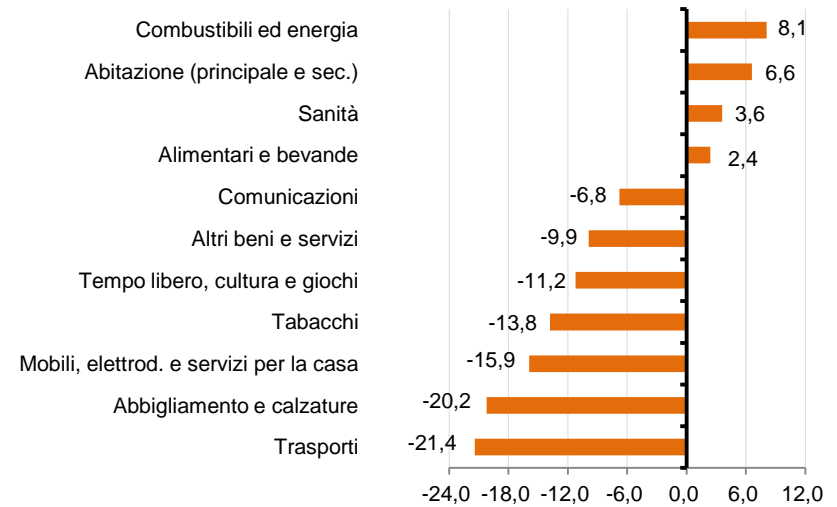

Fonte: Elab. Ufficio Studi e Statistica CCIAA Treviso su dati ISTAT

Figura 7.14 - Spesa media mensile delle famiglie venete per prodotti alimentari. Anni 2007 e 2011
(Composizione percentuale)

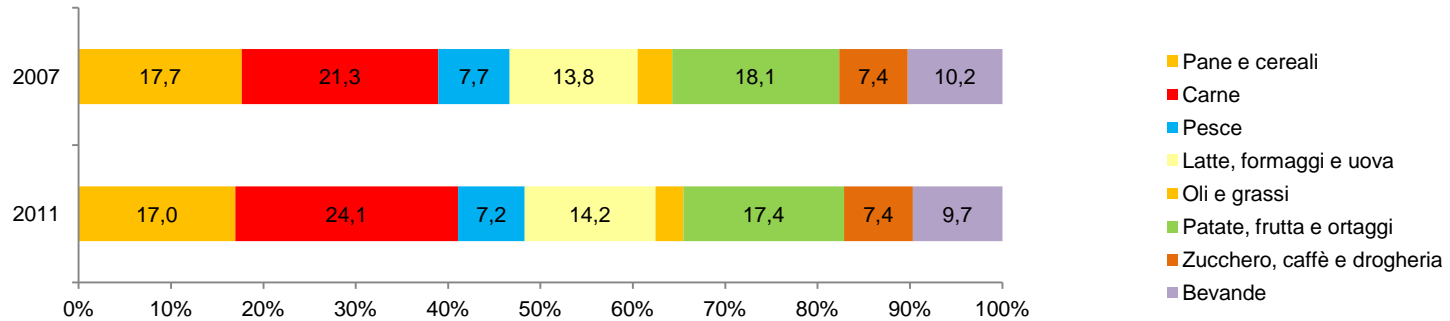

Fonte: Elab. Ufficio Studi e Statistica CCIAA Treviso su dati ISTAT

Figura 7.15 - Spesa media mensile delle famiglie venete per prodotti non alimentari. Anni 2007 e 2011
(Composizione percentuale)

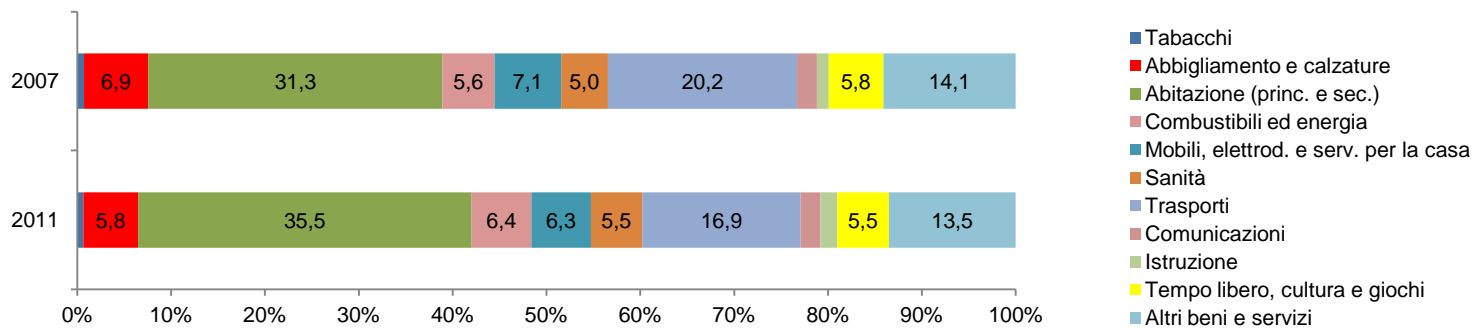

Fonte: Elab. Ufficio Studi e Statistica CCIAA Treviso su dati ISTAT

Tavola 7.8 - Numeri indice dei prezzi al consumo per l'intera collettività (NIC) al lordo dei tabacchi per territorio. Anni 2006-2012
(numeri indice e variazioni percentuali)

TERRITORIO	Numeri indice						Variazioni percentuali medie annue							
	Base 1995=100				Base 2010=100		06/05	07/06	08/07	09/08	10/09	11/10	12/11	
	2006	2007	2008	2009	2010	2011								2012
Belluno	117,4	119,8	124,1	125,0	-	101,9	104,9	2,4	2,0	3,6	0,7	=	=	2,9
Padova	117,7	119,7	123,7	124,3	126,4	102,5	105,3	2,1	1,7	3,3	0,5	1,7	2,5	2,7
Rovigo	113,3	114,8	118,2	118,5	120,3	102,3	105,1	1,9	1,3	3,0	0,3	1,5	2,3	2,7
Treviso	119,9	121,7	125,8	126,2	127,6	-	105,2	=	1,5	3,4	0,3	1,1	=	=
Venezia	120,6	122,5	126,2	126,5	128,5	103,0	106,6	1,9	1,6	3,0	0,2	1,6	3,0	3,5
Verona	119,1	120,7	125,2	125,5	127,4	102,1	104,7	1,7	1,3	3,7	0,2	1,5	2,1	2,5
Vicenza	107,1	108,5	112,0	112,4	113,8	102,6	105,8	1,7	1,3	3,2	0,4	1,2	2,6	3,1
Veneto	118,3	120,1	124,1	124,5	126,3	102,5	105,5	2,0	1,5	3,3	0,3	1,4	2,5	2,9
Nord-Ovest	118,8	120,9	124,8	125,5	127,4	102,8	105,9	2,1	1,8	3,2	0,6	1,5	2,8	3,0
Nord-Est	118,8	120,8	124,9	125,6	127,4	102,6	105,7	2,1	1,7	3,4	0,6	1,4	2,6	3,0
Centro	119,2	121,3	125,1	126,1	127,9	102,9	106,0	2,1	1,8	3,1	0,8	1,4	2,9	3,0
Sud	121,4	123,8	128,3	130,0	132,1	102,9	106,1	2,2	2,0	3,6	1,3	1,6	2,9	3,1
Isole	119,0	121,8	126,4	127,5	129,8	102,6	105,9	2,2	2,4	3,8	0,9	1,8	2,6	3,2
Italia	129,8	132,2	136,6	137,7	139,8	102,8	105,9	2,1	1,8	3,3	0,8	1,5	2,8	3,0

Note:

- con riferimento ai dati provinciali, in alcuni mesi dell'anno e per alcune capoluoghi di provincia, l'indice può non essere calcolato a causa della mancata rilevazione dei prezzi o perché la stessa viene effettuata in modo non conforme alle norme definite dall'Istat;

- le variazioni percentuali medie annue dell'indice per il 2011, con l'aggiornamento della base di riferimento all'anno 2010, sono calcolate utilizzando il corrispondente coefficiente di raccordo.

Fonte: Elab. Ufficio Studi e Statistica CCIAA Treviso su dati Istat

Figura 7.16 - Numeri indice mensili dei prezzi al consumo per l'intera collettività (NIC) al lordo dei tabacchi per territorio
Serie storica gennaio 2008 - aprile 2013

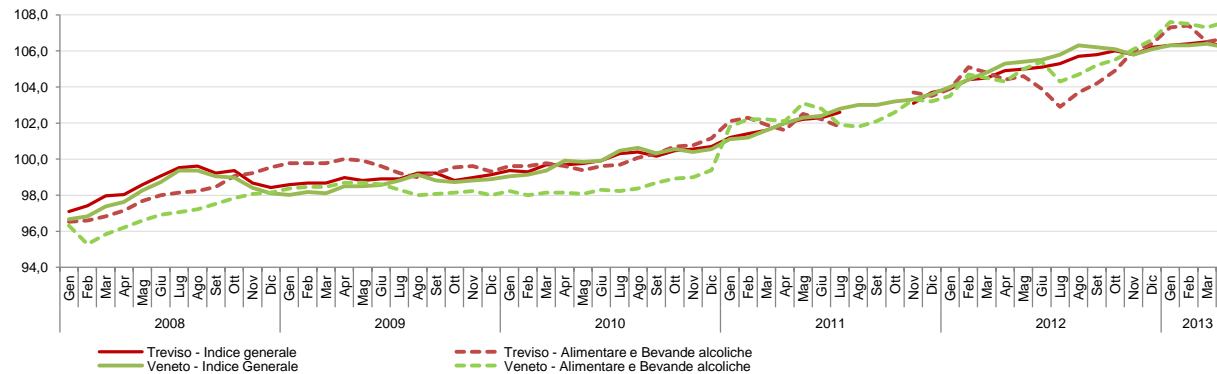

Note:

- con riferimento ai dati provinciali, in alcuni mesi dell'anno e per alcune capoluoghi di provincia, l'indice può non essere calcolato a causa della mancata rilevazione dei prezzi o perché la stessa viene effettuata in modo non conforme alle norme definite dall'Istat;

- i numeri indici mensili del periodo gennaio 2008 - dicembre 2010 sono stati ricalcolati utilizzando la media annua 2010.

Fonte: Elab. Ufficio Studi e Statistica CCIAA Treviso su dati Istat

Tavola 7.9 - Patrimonio delle famiglie per tipologia e territorio. Anni 2007 e 2011 (valori in milioni di euro)

TERRITORIO	Attività reali				Attività finanziarie						Totale generale	
	Abitazioni		Terreni		Depositi		Valori mobiliari		Riserve (*)		2007	2011
	2007	2011	2007	2011	2007	2011	2007	2011	2007	2011		
Belluno	28.175	28.701	1.008	1.041	2.896	4.168	8.695	8.404	3.137	3.102	43.911	45.416
Padova	88.906	96.632	5.034	5.548	15.229	16.917	43.653	34.340	12.290	12.625	165.112	166.062
Rovigo	21.134	22.819	4.311	4.693	3.470	4.262	11.088	8.610	2.474	2.182	42.477	42.566
Treviso	75.898	81.525	4.890	5.452	12.267	15.495	39.349	28.284	12.701	12.596	145.105	143.352
Venezia	104.838	106.335	4.538	5.200	12.263	14.507	36.869	32.291	9.503	9.946	168.011	168.279
Verona	93.836	100.448	5.933	6.625	12.638	14.275	36.249	33.647	14.255	14.706	162.911	169.701
Vicenza	85.854	91.330	3.539	3.746	12.078	13.940	34.657	30.138	12.605	12.982	148.733	152.136
Veneto	498.641	527.790	29.253	32.305	70.841	83.564	210.560	175.714	66.965	68.139	876.260	887.512
Italia	5.491.125	5.825.444	226.531	242.443	879.545	977.500	1.985.384	1.664.900	712.031	679.900	9.294.616	9.390.187
% Treviso/Veneto	15,2	15,4	16,7	16,9	17,3	18,5	18,7	16,1	19,0	18,5	16,6	16,2
% Veneto/Italia	9,1	9,1	12,9	13,3	8,1	8,5	10,6	10,6	9,4	10,0	9,4	9,5

* Comprende le riserve tecniche di assicurazione e gli accantonamenti ai fondi di quiescenza (TFR)

Fonte: Elab. Ufficio Studi e Statistica CCIAA Treviso su dati Unioncamere-Istituto Tagliacarne

Figura 7.17 - Patrimonio totale delle famiglie. Treviso. Anno 2007. (composizione percentuale)

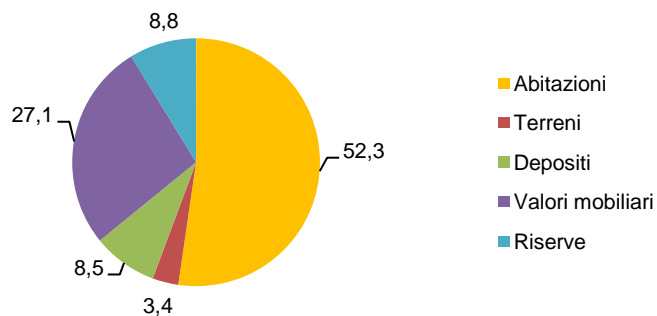

Fonte: Elab. Ufficio Studi e Statistica CCIAA Treviso su dati Unioncamere-Istituto Tagliacarne

Figura 7.18 - Patrimonio totale delle famiglie. Treviso. Anno 2011. (composizione percentuale)

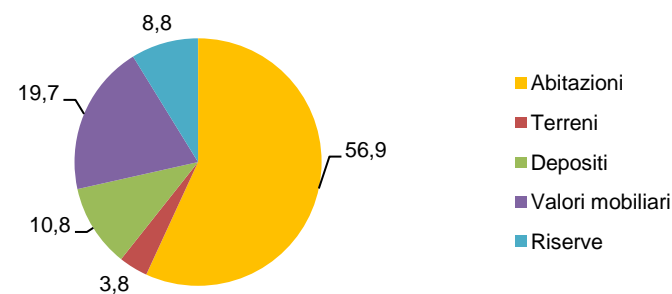

Fonte: Elab. Ufficio Studi e Statistica CCIAA Treviso su dati Unioncamere-Istituto Tagliacarne

Tavola 7.10 - Sportelli bancari attivi. Numerosità per anno e territorio. Anni 2001-2012.

(Valori assoluti, variazioni percentuali e densità per 100.000 abitanti)

TERRITORIO	Sportelli bancari													Densità *100.000 abitanti	
	2001	2002	2003	2004	2005	2006	2007	2008	2009	2010	2011	2012	var % 2012 su 2011	2008	2012
Belluno	179	183	191	192	192	197	197	197	193	186	187	184	-1,6	92	88
Padova	546	562	567	579	592	616	640	658	659	650	645	624	-3,3	72	70
Rovigo	162	165	172	173	176	178	184	187	183	184	183	177	-3,3	76	74
Treviso	580	595	618	620	618	627	650	688	676	664	663	633	-4,5	79	73
Venezia	453	469	475	473	488	500	513	523	531	532	532	508	-4,5	62	62
Verona	577	597	636	636	649	689	712	745	740	739	735	711	-3,3	83	79
Vicenza	558	584	606	606	617	639	655	679	667	662	659	646	-2,0	80	76
Veneto	3.055	3.155	3.265	3.279	3.332	3.446	3.551	3.677	3.649	3.617	3.604	3.483	-3,4		
Italia	29.270	29.945	30.501	30.951	31.504	32.335	33.230	34.168	34.030	33.634	33.608	32.529	-3,2		

Fonte: Elab. Ufficio Studi e Statistica CCIAA Treviso su dati Banca d'Italia

Tavola 7.11 - Depositi presso banche e casse depositi e prestiti per settori di attività economica e per territorio di localizzazione della clientela. Anni 2011-2012. (Valori in milioni di euro)

TERRITORIO	Situazione al 31 dicembre 2011							Situazione al 31 dicembre 2012						
	Famiglie	Società finanziarie diverse da istituzioni finanziarie monetarie	Società non finanziarie	Istituzioni senza scopo di lucro al servizio delle famiglie	Amm.ni pubbliche	Unità non classificabili e non classificate	Totale	Famiglie	Società finanziarie diverse da istituzioni finanziarie monetarie	Società non finanziarie	Istituzioni senza scopo di lucro al servizio delle famiglie	Amm.ni pubbliche	Unità non classificabili e non classificate	Totale
Belluno	3.271	9	380	52	70	19	3.800	3.589	42	377	60	33	15	4.116
Padova	13.630	1.152	3.244	234	451	80	18.791	14.648	1.168	3.437	245	192	49	19.739
Rovigo	3.369	47	470	42	65	15	4.006	3.704	31	503	43	2.212	11	6.504
Treviso	12.191	10.037	3.345	205	418	127	26.323	13.465	7.777	3.172	215	137	100	24.866
Venezia	11.034	402	2.447	240	410	87	14.619	11.930	454	2.222	259	219	85	15.169
Verona	12.591	8.070	3.689	253	304	99	25.007	14.152	8.017	3.847	268	154	99	26.537
Vicenza	11.420	1.505	3.169	193	276	76	16.639	12.595	2.593	3.345	194	128	58	18.913
VENETO	67.507	21.222	16.743	1.218	1.992	503	109.186	74.083	20.082	16.903	1.284	3.075	417	115.844
ITALIA	799.114	102.180	170.640	19.212	42.425	9.140	1.142.711	867.125	106.576	185.512	21.599	33.233	8.615	1.222.661

N.B. Il totale nazionale non tiene conto della componente ascrivibile agli organismi internazionali e rappresentanze estere

Fonte: Banca d'Italia

Figura 7.19 - Depositi bancari e postali per settori di attività economica della clientela. Province venete. Anno 2012 (Composizione percentuale)

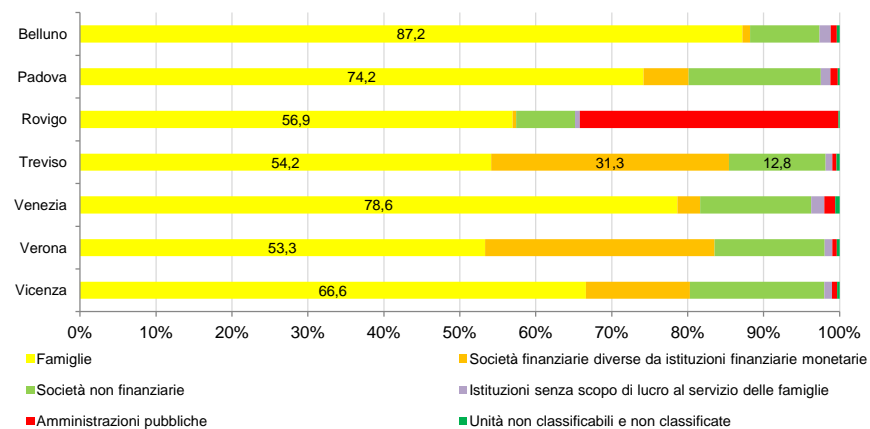

Fonte: Elab. Ufficio Studi e Statistica CCIAA Treviso su dati Banca d'Italia

Figura 7.20 - Depositi bancari e postali per settori di attività economica della clientela. Treviso, Veneto, Italia. Anni 2011-2012 (Variazione percentuale)

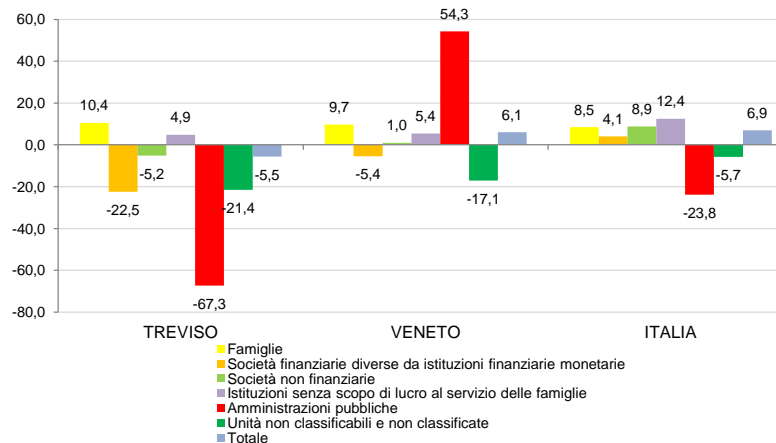

Fonte: Elab. Ufficio Studi e Statistica CCIAA Treviso su dati Banca d'Italia

Tavola 7.12 - Depositi delle famiglie consumatrici presso banche e casse depositi e prestiti per territorio di localizzazione della clientela. Anni 2011-2013. (Valori in milioni di euro)

TERRITORIO	Depositi delle famiglie consumatrici (consistenze di fine periodo)							
	2011			2012				2013
	al 30 giugno	al 30 settembre	al 31 dicembre	al 31 marzo	al 30 giugno	al 30 settembre	al 31 dicembre	al 28 febbraio
Belluno	3.070	3.114	3.165	3.227	3.288	3.362	3.479	3.531
Padova	12.264	12.344	12.580	12.704	12.819	13.045	13.571	13.878
Rovigo	2.980	3.015	3.055	3.126	3.159	3.224	3.381	3.430
Treviso	10.984	11.115	11.441	11.579	11.786	12.132	12.681	12.764
Venezia	10.042	10.208	10.341	10.463	10.629	10.854	11.243	11.289
Verona	11.104	11.289	11.659	11.810	12.264	12.603	13.238	13.336
Vicenza	10.420	10.483	10.865	10.965	11.237	11.475	12.032	12.206
VENETO	60.864	61.568	63.106	63.874	65.182	66.695	69.625	70.434
ITALIA	735.547	740.926	756.070	768.450	779.894	791.624	824.802	835.532

N.B. Il totale nazionale non tiene conto della componente ascrivibile agli organismi internazionali e rappresentanze estere

Fonte: Banca d'Italia

Figura 7.21 - Depositi presso banche e casse depositi e prestiti delle famiglie consumatrici. Treviso.
Situazione al 31 dicembre 2001, 2012 e al 28 febbraio 2013.
 (Valori assoluti)

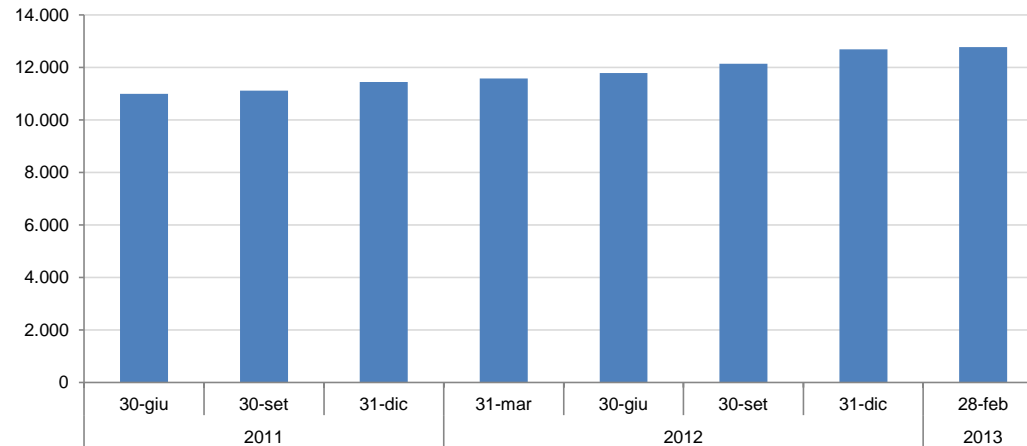

Fonte: Elab. Ufficio Studi e Statistica CCIAA Treviso su dati Banca d'Italia

Tavola 7.13 - Impieghi erogati da banche e casse depositi e prestiti per settori di attività economica e per territorio di localizzazione della clientela. Anni 2011-2012.
(Valori in milioni di euro)

TERRITORIO	Situazione al 31 dicembre 2011							Situazione al 31 dicembre 2012						
	Famiglie	Società finanziarie diverse da istituzioni finanziarie monetarie	Società non finanziarie	Istituzioni senza scopo di lucro al servizio delle famiglie	Amm.ni pubbliche	Unità non classificabili e non classificate	Totale	Famiglie	Società finanziarie diverse da istituzioni finanziarie monetarie	Società non finanziarie	Istituzioni senza scopo di lucro al servizio delle famiglie	Amm.ni pubbliche	Unità non classificabili e non classificate	Totale
Belluno	1.861	8	2.216	13	233	0	4.331	1.845	2	2.066	15	241	0	4.169
Padova	11.347	570	17.901	237	863	3	30.921	11.317	519	17.133	251	810	1	30.031
Rovigo	2.407	8	2.909	40	292	0	5.656	2.382	8	2.811	43	290	0	5.534
Treviso	10.826	4.614	19.468	94	447	6	35.455	10.677	5.338	19.092	110	410	6	35.633
Venezia	9.455	133	13.126	143	1.166	2	24.025	9.302	132	12.928	130	1.123	1	23.616
Verona	10.980	625	19.219	118	736	1	31.679	10.810	7.142	18.574	135	714	7	37.382
Vicenza	9.587	1.602	20.219	86	505	2	32.001	9.448	1.657	19.412	97	504	1	31.119
VENETO	56.463	7.560	95.058	731	4.242	15	164.069	55.781	14.798	92.016	781	4.092	16	167.484
ITALIA	607.376	172.677	891.652	10.115	257.473	500	1.939.793	599.440	179.245	860.462	10.134	267.765	311	1.917.357

N.B. Il totale nazionale non tiene conto della componente ascrivibile agli organismi internazionali e rappresentanze estere

Fonte: Banca d'Italia

308

Figura 7.22 - Impieghi bancari e postali per settori di attività economica della clientela. Province venete. Anno 2012 (Composizione percentuale)

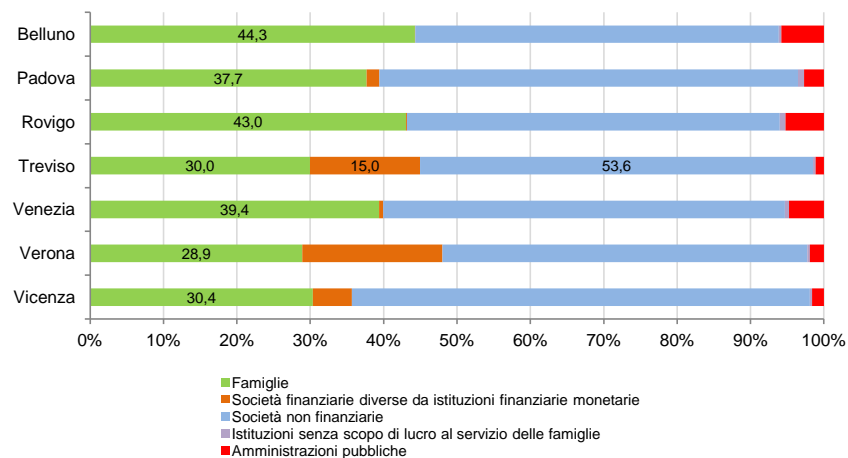

Fonte: Elab. Ufficio Studi e Statistica CCIAA Treviso su dati Banca d'Italia

Figura 7.23 - Impieghi bancari e postali per settori di attività economica della clientela. Treviso, Veneto, Italia. Anni 2011-2012 (Variazione percentuale)

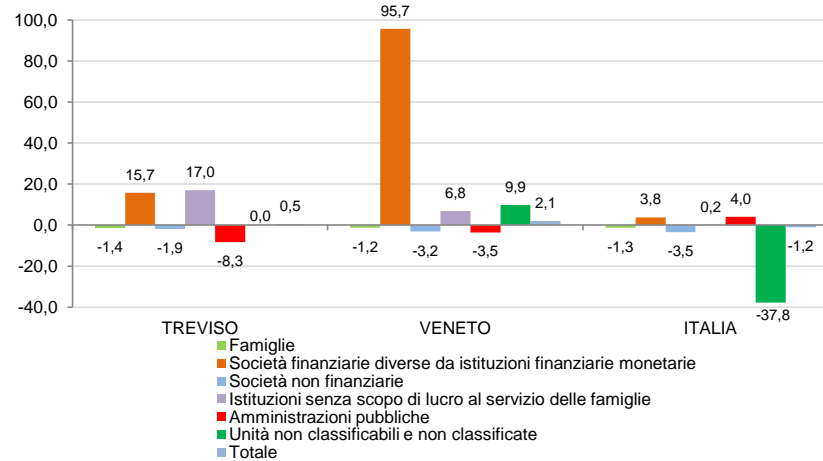

Fonte: Elab. Ufficio Studi e Statistica CCIAA Treviso su dati Banca d'Italia

Tavola 7.14 - Impieghi vivi (prestiti) erogati alle imprese per settore economico e per territorio di localizzazione della clientela. Anni 2011-2013. (Valori in milioni di euro)

TERRITORIO	Prestiti alle imprese (consistenze di fine periodo)											
	Situazione al 31.12.2011				Situazione al 31.12.2012				Situazione al 28.02.2013			
	Settori economici			Totale*	Settori economici			Totale*	Settori economici			Totale*
	Industria manifatturiera	Costruzioni	Servizi		Industria manifatturiera	Costruzioni	Servizi		Industria manifatturiera	Costruzioni	Servizi	
Belluno	829	381	1.031	2.327	778	336	950	2.152	822	342	946	2.199
Padova	5.818	3.272	8.568	18.552	5.355	2.900	8.089	17.291	5.354	2.860	7.964	17.126
Rovigo	1.209	607	1.024	3.239	1.123	537	978	3.026	999	527	978	2.891
Treviso	7.322	2.967	8.628	19.992	7.079	2.629	8.464	19.273	7.176	2.593	8.418	19.256
Venezia	2.718	2.540	7.885	13.637	2.501	2.288	7.831	13.120	2.554	2.280	7.862	13.182
Verona	6.026	3.324	9.240	20.399	5.821	3.177	8.594	19.345	5.998	3.146	8.654	19.538
Vicenza	9.244	2.256	7.966	19.927	8.524	2.083	7.739	18.828	8.758	2.052	7.711	18.998
VENETO	33.166	15.347	44.342	98.073	31.181	13.950	42.645	93.035	31.661	13.800	42.533	93.190
ITALIA	259.964	154.843	456.679	912.239	243.254	145.287	434.693	863.297	243.734	144.188	433.315	860.898

* include anche altre attività

Fonte: Banca d'Italia

Figura 7.24 - Impieghi vivi (prestiti) erogati alle imprese per settore economico. Treviso.
Situazione al 31 dicembre 2011, 2012 e al 28 febbraio 2013. (Valori assoluti)

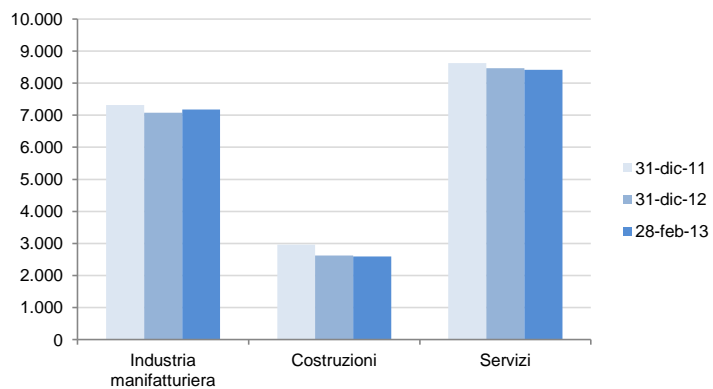

Fonte: Elab. Ufficio Studi e Statistica CCIAA Treviso su dati Banca d'Italia

Tavola 7.15 - Impieghi vivi (prestiti) erogati alle imprese per classe dimensionale e per territorio di localizzazione della clientela. Anni 2011-2013. (Valori in milioni di euro)

TERRITORIO	Prestiti vivi alle imprese (consistenze di fine periodo)					
	Situazione al 31.12.2011		Situazione al 31.12.2012		Situazione al 28.02.2013	
	Imprese < 20 addetti	Imprese >= 20 addetti	Imprese < 20 addetti	Imprese >= 20 addetti	Imprese < 20 addetti	Imprese >= 20 addetti
Belluno	713	1.614	677	1.475	670	1.529
Padova	4.561	13.991	4.289	13.001	4.241	12.884
Rovigo	1.046	2.193	980	2.045	978	1.913
Treviso	4.010	15.982	3.705	15.568	3.649	15.606
Venezia	3.221	10.416	3.068	10.052	3.044	10.138
Verona	4.467	15.932	4.199	15.145	4.149	15.389
Vicenza	2.971	16.956	2.747	16.080	2.710	16.288
VENETO	20.989	77.084	19.665	73.366	19.441	73.747
ITALIA	171.055	741.185	162.075	701.222	160.501	700.396

N.B. Il totale nazionale non tiene conto della componente ascrivibile agli organismi internazionali e rappresentanze estere

Fonte: Banca d'Italia

Figura 7.25 - Impieghi vivi (prestiti) erogati alle imprese per classe dimensionale. Treviso.
Situazione al 31 dicembre 2011, 2012 e al 28 febbraio 2013
(Valori assoluti)

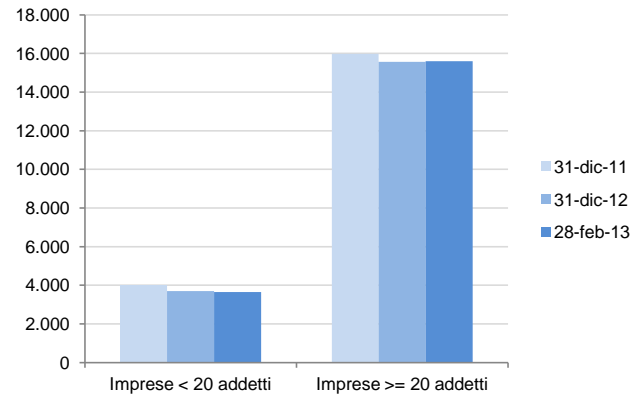

Fonte: Elab. Ufficio Studi e Statistica CCIAA Treviso su dati Banca d'Italia

Tavola 7.16 - Impieghi vivi (prestiti) erogati alle famiglie consumatrici per territorio di localizzazione della clientela. Anni 2011-2013.
(Valori in milioni di euro)

TERRITORIO	Prestiti erogati alle famiglie consumatrici (consistenze di fine periodo)							
	2011			2012				2013
	al 30 giugno	al 30 settembre	al 31 dicembre	al 31 marzo	al 30 giugno	al 30 settembre	al 31 dicembre	al 28 febbraio
Belluno	1.474	1.486	1.512	1.504	1.502	1.504	1.503	1.495
Padova	8.786	8.822	8.873	8.849	8.870	8.829	8.820	8.783
Rovigo	1.629	1.627	1.637	1.635	1.624	1.619	1.619	1.607
Treviso	8.335	8.377	8.416	8.356	8.357	8.292	8.296	8.227
Venezia	7.698	7.732	7.756	7.704	7.682	7.629	7.598	7.558
Verona	7.935	7.971	7.974	7.980	7.952	7.894	7.877	7.842
Vicenza	7.672	7.771	7.778	7.723	7.680	7.602	7.661	7.600
VENETO	43.529	43.786	43.946	43.751	43.667	43.369	43.374	43.112
ITALIA	485.757	488.795	491.172	489.436	489.047	484.134	483.186	480.279

N.B. Il totale nazionale non tiene conto della componente ascrivibile agli organismi internazionali e rappresentanze estere

Fonte: Banca d'Italia

Figura 7.26 - Impieghi vivi (prestiti) erogati alle famiglie consumatrici. Treviso.
Situazione al 31 dicembre 2011, 2012 e al 28 febbraio 2013.
(Valori assoluti)

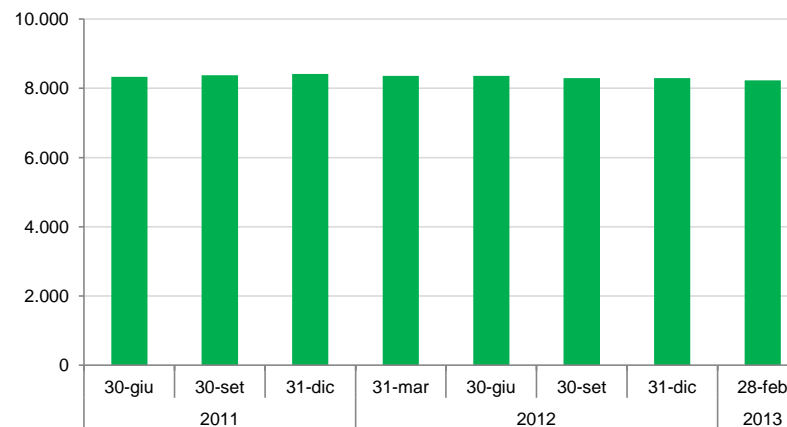

Fonte: Elab. Ufficio Studi e Statistica CCIAA Treviso su dati Banca d'Italia

Tavola 7.17 - Prestiti al consumo erogati alle famiglie per territorio. Anni 2010-2012

(valori assoluti in milioni di euro, variazioni percentuali, valori pro-capite in euro)

TERRITORIO	Prestiti al consumo erogati alle famiglie (consistenze di fine periodo)														Var % dic 2012/ dic 2011	Var % dic 2012/ dic 2010	Prestito al consumo medio pro capite anno 2012 (*)
	2010				2011				2012								
	al 31.03	al 30.06	al 30.09	al 31.12	al 31.03	al 30.06	al 30.09	al 31.12	al 31.03	al 30.06	al 30.09	al 31.12					
Belluno	246,3	255,4	255,2	254,7	249,7	258,6	260,7	259,1	257,9	260,6	260,7	263,7	1,8	3,5	1.243,21		
Padova	1.300,0	1.366,1	1.348,4	1.352,0	1.310,6	1.344,2	1.335,1	1.315,7	1.302,5	1.327,9	1.334,8	1.367,3	3,9	1,1	1.447,64		
Rovigo	363,7	377,8	373,5	377,7	373,9	380,6	378,3	372,2	369,5	372,4	370,9	378,6	1,7	0,2	1.539,64		
Treviso	1.114,8	1.170,3	1.160,8	1.151,6	1.114,5	1.135,6	1.150,2	1.141,0	1.125,8	1.129,5	1.121,6	1.146,9	0,5	-0,4	1.290,96		
Venezia	1.251,5	1.307,5	1.290,2	1.307,8	1.268,1	1.291,8	1.284,5	1.268,2	1.255,5	1.257,4	1.239,5	1.279,2	0,9	-2,2	1.486,40		
Verona	1.429,2	1.474,0	1.462,1	1.453,3	1.411,8	1.428,9	1.423,6	1.399,8	1.390,5	1.394,2	1.376,9	1.386,8	-0,9	-4,6	1.541,54		
Vicenza	1.209,2	1.250,3	1.242,4	1.240,6	1.208,2	1.241,1	1.237,5	1.206,3	1.193,4	1.194,6	1.187,3	1.209,7	0,3	-2,5	1.393,04		
VENETO	6.915,0	7.201,7	7.132,9	7.137,9	6.937,0	7.081,0	7.070,1	6.962,6	6.895,4	6.936,8	6.892,0	7.032,5	1,0	-1,5	1.429,68		
ITALIA	111.026,8	116.379,8	114.857,8	114.754,3	111.306,1	113.024,1	112.900,0	111.288,4	109.991,1	110.440,8	109.418,2	109.835,6	-1,3	-4,3	1.850,71		

(*) Popolazione residente all'1.1.2012 da bilancio demografico ISTAT

Fonte: Elab. Ufficio Studi e Statistica CCIAA Treviso su dati Banca d'Italia

Tavola 7.18 - Sofferenze utilizzate nette, numero di affidati e rapporto sofferenze su impieghi per territorio. Anni 2009-2012. (Valori dell'utilizzato netto in milioni di euro)

TERRITORIO	UTILIZZATO NETTO				NUMERO DI AFFIDATI				RAPPORTO SOFFERENZE/IMPIEGHI	
	2009	2010	2011	2012	2009	2010	2011	2012	2011	2012
Belluno	136	195	238	257	1.648	1.854	2.162	2.210	5,49	6,16
Padova	1.188	1.565	1.975	2.521	8.268	10.020	11.865	12.611	6,39	8,39
Rovigo	269	427	458	556	2.641	3.190	3.813	4.053	8,10	10,05
Treviso	1.157	1.513	1.888	2.185	7.958	10.073	12.213	13.033	5,33	6,13
Venezia	686	883	1.235	1.542	7.267	8.659	10.286	10.838	5,14	6,53
Verona	903	1.279	1.865	2.208	8.506	11.373	14.667	16.003	5,89	5,91
Vicenza	1.433	1.550	2.022	2.325	8.259	10.418	12.871	13.910	6,32	7,47
VENETO	5.768	7.413	9.681	11.593	44.547	55.587	67.877	72.658	5,90	6,92
ITALIA	58.783	75.796	104.187	120.935	724.862	865.975	1.064.422	1.119.617	5,37	6,31

Fonte: Elab. Ufficio Studi e Statistica CCIAA Treviso su dati Banca d'Italia

Tavola 7.19 - Protesti levati per specie dei titoli di credito nelle province venete. Anni 2009-2012

PROVINCE	2009			2010			2011			2012		
	N°	Ammontare	Ammon- tare medio	N°	Ammontare	Ammon- tare medio	N°	Ammontare	Ammon- tare medio	N°	Ammontare	Ammon- tare medio
ASSEGNI (a)												
Belluno	130	799.868	6.153	98	1.008.707	10.293	86	1.006.705	11.706	63	494.372	7.847
Padova	2.366	22.712.508	9.600	2.213	19.464.881	8.796	1.590	17.248.296	10.848	1.485	10.562.841	7.113
Rovigo	645	4.538.143	7.036	535	4.634.972	8.663	517	3.511.086	6.791	548	4.005.091	7.309
Treviso	2.406	21.994.507	9.142	1.894	15.627.552	8.251	1.409	13.938.432	9.892	1.348	10.435.604	7.742
Venezia	1.323	9.540.646	7.211	1.278	11.792.909	9.228	894	6.845.856	7.658	931	7.124.212	7.652
Verona	2.209	19.959.475	9.036	1.459	12.988.792	8.903	1.375	10.440.272	7.593	1.298	10.891.330	8.391
Vicenza	2.136	20.141.348	9.429	1.677	11.652.807	6.949	1.265	13.428.719	10.616	1.294	12.471.265	9.638
VENETO	11.215	99.686.494	8.889	9.154	77.170.620	8.430	7.136	66.419.366	9.308	6.967	55.984.715	8.036
CAMBIALI												
Belluno	807	1.077.776	1.336	717	2.244.112	3.130	603	910.641	1.510	714	880.903	1.234
Padova	8.073	22.262.227	2.758	7.675	18.068.139	2.354	7.638	29.286.546	3.834	7.362	16.822.865	2.285
Rovigo	2.791	7.629.998	2.734	3.018	9.511.479	3.152	2.550	5.143.397	2.017	2.548	4.837.114	1.898
Treviso	7.844	22.436.369	2.860	7.409	21.015.188	2.836	6.358	13.226.260	2.080	6.402	11.751.636	1.836
Venezia	5.898	11.361.672	1.926	7.098	15.577.554	2.195	6.444	12.307.465	1.910	7.237	13.796.522	1.906
Verona	7.317	16.653.698	2.276	7.927	17.375.569	2.192	7.930	16.267.905	2.051	8.300	13.565.012	1.634
Vicenza	7.614	14.959.836	1.965	7.564	16.018.904	2.118	6.491	11.016.611	1.697	6.823	11.294.258	1.655
VENETO	40.344	96.381.575	2.389	41.408	99.810.945	2.410	38.014	88.158.826	2.319	39.386	72.948.309	1.852
TRATTE ACCETTATE												
Belluno	3	387	129	67	552.797	8.251	38	326.436	8.590	4	3.186	796
Padova	139	1.879.934	13.525	67	331.789	4.952	91	608.503	6.687	29	99.347	3.426
Rovigo	23	9.434	410	11	7.557	687	30	25.190	840	24	17.091	712
Treviso	49	753.545	15.378	90	137.674	1.530	155	139.122	898	104	52.752	507
Venezia	56	112.430	2.008	66	43.796	664	92	1.891.288	20.557	56	657.022	11.733
Verona	108	111.162	1.029	118	146.963	1.245	140	138.963	993	60	46.676	778
Vicenza	106	106.492	1.005	80	224.313	2.804	74	176.204	2.381	64	225.304	3.520
VENETO	484	2.973.384	6.143	499	1.444.888	20.132	620	3.305.706	5.332	341	1.101.376	3.230
TRATTE NON ACCETTATE												
Belluno	68	169.574	2.494	26	45.471	1.749	22	32.868	1.494	16	20.221	1.264
Padova	510	3.313.223	6.497	656	4.490.273	6.845	402	1.313.377	3.267	374	1.226.730	3.280
Rovigo	68	275.174	4.047	48	260.958	5.437	69	91.075	1.320	78	448.622	5.752
Treviso	520	1.894.088	3.642	319	1.059.172	3.320	237	802.775	3.387	197	536.923	2.725
Venezia	225	470.651	2.092	166	500.082	3.013	158	376.173	2.381	159	556.090	3.497
Verona	879	2.872.676	3.268	533	1.423.129	2.670	732	4.806.204	6.566	502	1.203.434	2.397
Vicenza	513	2.486.042	4.846	552	2.253.048	4.082	344	1.226.214	3.565	267	1.104.483	4.137
VENETO	2.783	11.481.427	4.126	2.300	10.032.132	4.362	1.964	8.648.687	4.404	1.593	5.096.504	3.199

(a) Assegni bancari e postali

Fonte: Elab. Ufficio Studi e Statistica CCIAA Treviso su dati Infocamere

Tavola 7.20 - Protesti levati per specie dei titoli di credito in provincia di Treviso. Anni 2008-2012

PERIODI	Assegni (a)		Cambiali		Tratte non accettate		Tratte accettate		TOTALE	
	N°	Ammontare	N°	Ammontare	N°	Ammontare	N°	Ammontare	N°	Ammontare
anno 2008	2.379	21.074.561	5.291	13.324.388	504	1.580.250	136	382.792	8.310	36.361.991
anno 2009	2.406	21.994.507	7.844	22.436.369	520	1.894.087	49	753.545	10.819	47.078.508
anno 2010	1.894	15.627.552	7.409	21.015.188	319	1.059.172	90	137.674	9.712	37.839.585
ANNO 2011										
I trimestre	337	3.632.465	1.581	3.519.736	54	186.131	41	32.928	2.013	7.371.261
II trimestre	331	3.063.337	1.633	2.936.509	72	308.654	52	57.521	2.088	6.366.022
III trimestre	340	2.587.530	1.587	3.083.201	56	161.899	31	27.223	2.014	5.859.852
IV trimestre	401	4.655.099	1.557	3.686.814	55	146.091	31	21.450	2.044	8.509.454
Totale	1.409	13.938.432	6.358	13.226.260	237	802.775	155	139.122	8.159	28.106.588
ANNO 2012										
Gennaio	123	673.410	466	815.608	13	53.861	9	7.632	611	1.550.511
Febbraio	93	672.068	489	729.279	16	74.984	8	3.915	606	1.480.246
Marzo	104	561.112	488	590.962	12	9.635	8	5.065	612	1.166.774
I trimestre	320	1.906.590	1.443	2.135.849	41	138.481	25	16.611	1.829	4.197.530
Aprile	118	1.148.172	464	582.077	11	24.351	9	3.685	602	1.758.285
Maggio	100	986.018	494	713.771	14	50.248	9	3.685	617	1.753.721
Giugno	101	1.691.683	482	740.706	26	65.156	10	5.211	619	2.502.755
II trimestre	319	3.825.873	1.440	2.036.553	51	139.756	28	12.580	1.838	6.014.761
Luglio	132	1.067.192	535	1.095.841	23	51.311	9	3.685	699	2.218.029
Agosto	101	491.431	565	1.312.771	16	39.201	11	4.716	693	1.848.120
Settembre	94	739.652	540	1.113.979	11	32.596	11	4.716	656	1.890.943
III trimestre	327	2.298.276	1.640	3.522.591	50	123.108	31	13.117	2.048	5.957.092
Ottobre	144	871.035	689	1.400.713	22	65.316	7	3.655	862	2.340.719
Novembre	121	935.709	643	1.604.670	13	16.629	8	4.305	785	2.561.313
Dicembre	117	598.121	547	1.051.260	20	53.634	5	2.485	689	1.705.499
IV trimestre	382	2.404.865	1.879	4.056.643	55	135.579	20	10.444	2.336	6.607.531
Totale	1.348	10.435.604	6.402	11.751.636	197	536.923	104	52.752	8.051	22.776.915

(a) Assegni bancari e postali

Fonte: Elab. Ufficio Studi e Statistica CCIAA Treviso su dati Infocamere

Figura 7.27 - Effetti protestati per tipologia, importo totale e importo medio mensile per titolo in provincia di Treviso. Serie luglio 2008 - dicembre 2012

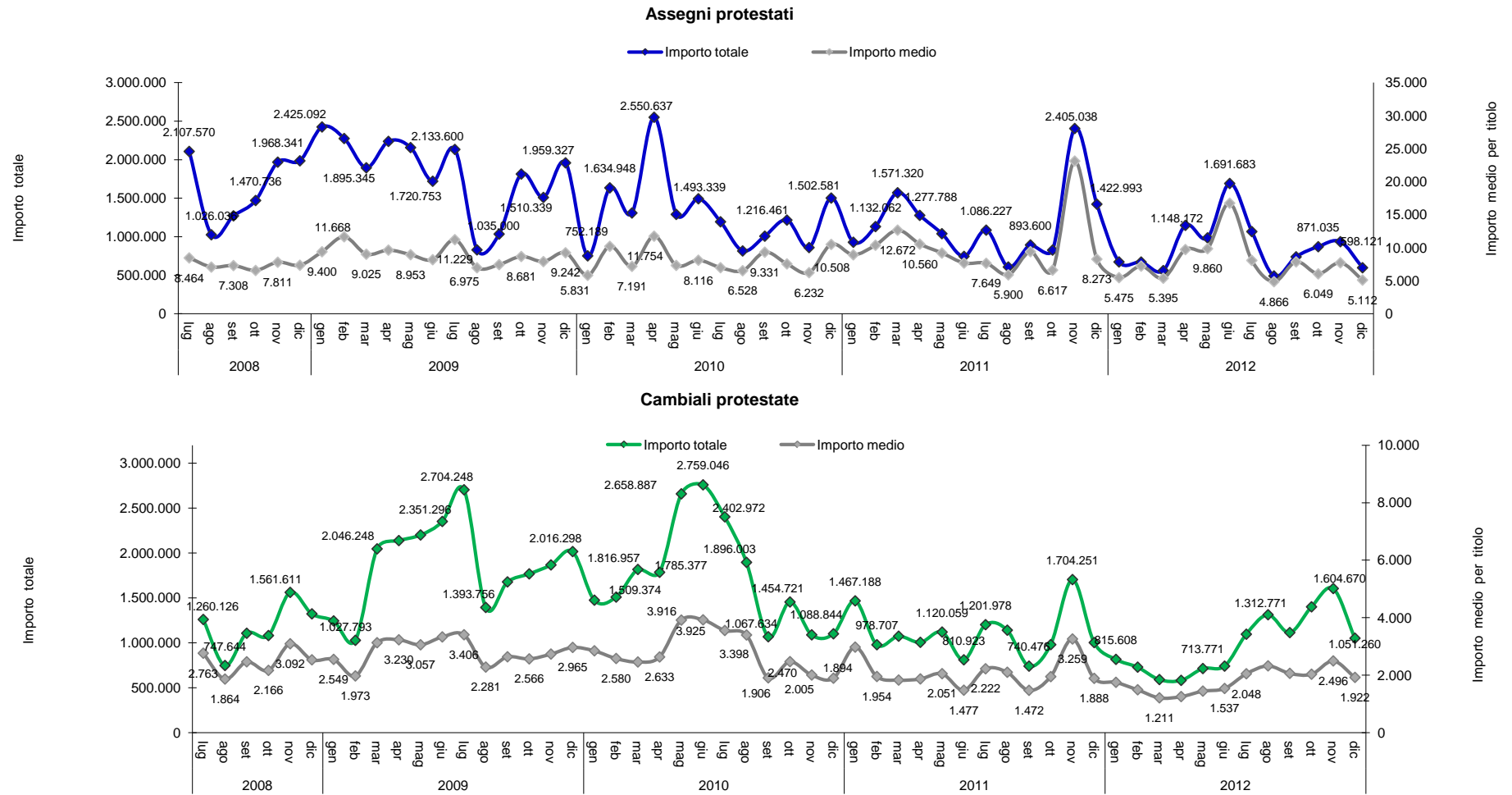

Fonte: elab. Ufficio Studi e Statistica CCIAA Treviso su dati Infocamere

Tavola 7.21 - Rimesse verso l'estero degli immigrati in Italia per territorio. Anni 2005-2012 (Valori in milioni di euro)

TERRITORIO	Rimesse verso l'estero degli immigrati in Italia (V.A. in milioni di euro)							
	2005	2006	2007	2008	2009	2010	2011	2012
Belluno	4,252	5,37	6,724	7,296	7,596	8,464	8,589	7,895
Padova	55,692	66,869	104,588	107,4	101,169	93,299	122,595	101,798
Rovigo	16,145	13,978	23,232	18,914	18,486	17,089	19,059	16,284
Treviso	42,364	57,448	64,92	67,787	66,533	68,291	74,080	61,677
Venezia	35,789	51,894	67,766	75,921	82,432	92,118	108,971	97,598
Verona	44,416	64,889	78,494	86,25	86,444	77,441	89,067	76,291
Vicenza	32,646	50,914	61,234	62,425	64,864	66,943	76,800	61,733
Veneto	231,304	311,362	406,958	425,993	427,524	423,645	499,161	423,276
Italia	3.900,793	4.527,666	6.039,255	6.376,949	6.747,818	6.572,224	7.394,398	6.833,116

Fonte: Banca d'Italia

317

Figura 7.28 - Rimesse verso l'estero degli immigrati in Italia per territorio. Anni 2005-2012 (Analisi per numeri indice 2005=100)

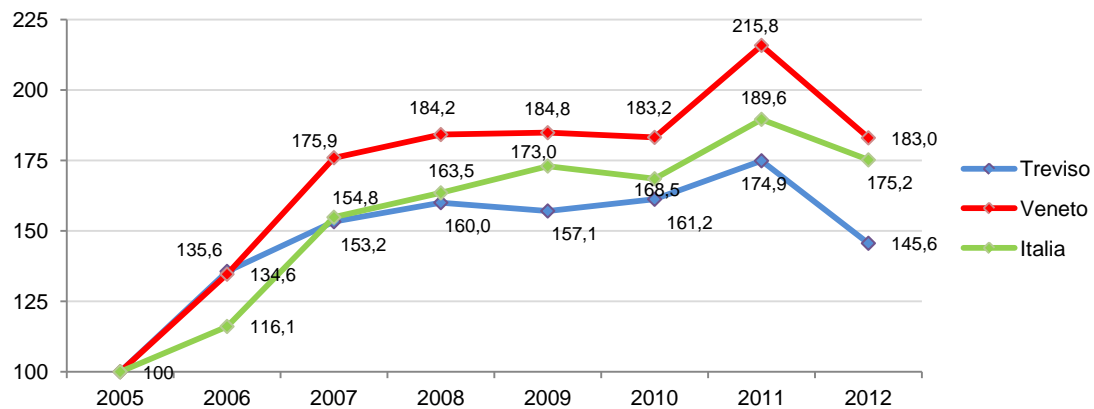

Fonte: Elab. Ufficio Studi e Statistica CCIAA Treviso su dati Banca d'Italia

Tavola 7.22 - Rimesse verso l'estero degli immigrati residenti a Treviso per stato estero di residenza del beneficiario. Anni 2005-2012. Graduatoria dei primi 15 stati esteri per valori del 2012 (Valori in milioni di euro)

Rank	TERRITORIO	Rimesse verso l'estero degli immigrati residenti a Treviso (V.A. in milioni di euro)							
		2005	2006	2007	2008	2009	2010	2011	2012
1	ROMANIA	8,172	10,198	10,505	9,666	9,606	9,771	9,688	8,408
2	SENEGAL	3,837	6,285	7,991	8,379	7,237	6,933	6,808	6,021
3	MAROCCO	5,906	7,638	8,251	7,607	6,503	6,28	6,276	5,196
4	CINA REP.POP.	0,422	0,452	1,084	0,920	0,442	2,816	6,037	4,615
5	BRASILE	2,258	3,408	3,743	4,330	5,071	4,312	6,323	4,496
6	BANGLADESH	0,281	0,645	1,158	2,552	4,791	4,178	5,546	3,729
7	DOMINICANA, REPUBBLICA	1,706	3,189	2,932	3,821	3,765	3,958	3,631	3,315
8	UCRAINA	0,981	1,461	1,790	1,872	1,977	2,402	2,588	2,327
9	INDIA	0,670	1,105	1,294	1,816	1,671	1,469	2,288	2,059
10	COLOMBIA	2,100	3,313	2,762	3,187	2,795	2,505	2,474	1,963
11	MOLDAVIA	0,844	1,106	1,185	1,249	1,209	2,452	2,524	1,795
12	ALBANIA	1,970	2,426	2,648	2,205	2,013	2,092	1,947	1,655
13	KOSOVO	0	0	0	0	0	0,018	0,180	1,483
14	SRI LANKA	0,061	0,082	0,101	0,227	0,761	0,849	0,951	1,271
15	FILIPPINE	0,108	0,174	0,206	0,252	0,381	1,148	1,003	1,023

Fonte: Elab. Ufficio Studi e Statistica CCIAA Treviso su dati Banca d'Italia

Tavola 7.23 - Compravendite del settore residenziale. Numerosità degli immobili per classe dimensionale e indice di intensità immobiliare per territorio. Anni 2007 e 2012
(valori assoluti e variazioni percentuali)

TERRITORIO	Monolocale		Piccola		Medio-Piccola		Media		Grande		Nd	Totale	
	NTN*	IMI**	NTN*	IMI**	NTN*	IMI**	NTN*	IMI**	NTN*	IMI**	NTN*	NTN*	IMI**
<i>Anno 2007</i>													
Belluno	383	2,20	877	2,42	666	2,19	799	1,59	348	1,28	222	3.295	2,04
Padova	908	4,85	3.327	5,91	2.217	3,51	4.152	2,57	1.607	1,44	1.554	13.765	3,35
Rovigo	221	2,68	803	3,92	698	3,00	1.177	2,59	493	1,89	363	3.754	3,04
Treviso	413	3,68	3.276	5,26	2.153	3,76	3.178	2,30	1.536	1,24	1.161	11.717	2,98
Venezia	1.063	3,85	5.192	4,84	2.877	3,11	3.632	2,30	1.030	1,36	1.242	15.034	3,26
Verona	749	3,54	2.799	4,12	2.155	3,39	3.321	2,15	1.440	1,26	1.249	11.712	2,78
Vicenza	711	3,49	3.748	4,77	2.815	3,45	3.549	2,09	1.367	1,54	1.099	13.288	3,02
Veneto	4.448	3,56	20.020	4,67	13.580	3,30	19.807	2,26	7.821	1,38	6.889	72.565	3,01
Italia	83.477	2,33	211.958	3,38	150.346	2,55	222.961	2,10	73.001	1,51	67.085	808.827	2,59
<i>Anno 2012</i>													
Belluno	195	1,14	449	1,19	356	1,12	498	0,95	212	0,71	173	1.883	1,12
Padova	303	1,56	1.399	2,27	1.147	1,73	2.365	1,39	1.048	0,87	458	6.719	1,53
Rovigo	97	1,20	346	1,60	312	1,32	614	1,29	264	0,92	88	1.721	1,33
Treviso	157	1,33	1.193	1,80	1.014	1,67	1.706	1,18	1.005	0,75	433	5.507	1,32
Venezia	519	1,84	2.481	2,15	1.584	1,65	2.113	1,29	705	0,89	396	7.798	1,61
Verona	317	1,42	1.070	1,49	999	1,49	1.908	1,19	977	0,80	574	5.844	1,31
Vicenza	380	1,72	1.870	2,17	1.463	1,68	2.197	1,24	893	0,92	362	7.164	1,53
Veneto	1.967	1,52	8.808	1,91	6.874	1,59	11.401	1,24	5.103	0,83	2.484	36.636	1,44
Italia	42.415	1,19	113.538	1,69	86.438	1,39	131.502	1,17	44.553	0,83	25.571	444.018	1,34
<i>Variazione % NTN 2012/2007</i>													
Belluno	-49,2		-48,8		-46,5		-37,6		-39,1		-22,2	-42,9	
Padova	-66,6		-57,9		-48,3		-43,0		-34,8		-70,5	-51,2	
Rovigo	-56,1		-56,9		-55,3		-47,8		-46,5		-75,8	-54,2	
Treviso	-62,1		-63,6		-52,9		-46,3		-34,6		-62,7	-53,0	
Venezia	-51,2		-52,2		-44,9		-41,8		-31,5		-68,1	-48,1	
Verona	-57,7		-61,8		-53,7		-42,5		-32,2		-54,1	-50,1	
Vicenza	-46,5		-50,1		-48,0		-38,1		-34,7		-67,0	-46,1	
Veneto	-55,8		-56,0		-49,4		-42,4		-34,8		-64,0	-49,5	
Italia	-49,2		-46,4		-42,5		-41,0		-39,0		-61,9	-45,1	

Legenda

Monolocale: fino a 2,5 vani catastali

Piccola: tra 2,5 e 4 vani catastali

Medio-Piccola: tra 4 e 5,5 vani catastali

Media: tra 5,5 e 7 vani catastali

Grande: maggiore di 7 vani catastali

Nd = Non determinate: Unità immobiliari per le quali non è presente nella Nota Unica di trascrizione e registrazione, la consistenza dei vani catastali

** NTN=Numero di transazioni di unità immobiliari "normalizzate"*

*** IMI=Indice di intensità immobiliare: Rapporto tra NTN e stock di unità immobiliari esistenti*

Fonte: Elab. Ufficio Studi e Statistica CCIAA Treviso su dati Agenzia delle Entrate-Osservatorio immobiliare

Tavola 7.24 - Compravendite del settore non residenziale. Numerosità degli immobili per tipologia e indice di intensità immobiliare per territorio. Anni 2007 e 2012 (valori assoluti)

TERRITORIO	Uffici		Istituti di Credito		Negozzi e Centri Commerciali		Alberghi		Capannoni e Industrie		Magazzini		Box, Stalle e Posti Auto	
	NTN*	IMI**	NTN*	IMI**	NTN*	IMI**	NTN*	IMI**	NTN*	IMI**	NTN*	IMI**	NTN*	IMI**
<i>Anno 2007</i>														
Belluno	65	3,13	2	1,69	119	1,09	8	0,80	104	2,36	527	1,83	1.832	2,42
Padova	642	4,35	15	6,64	948	2,26	5	1,32	470	3,22	1.143	2,35	12.247	4,06
Rovigo	127	3,50	1	0,87	324	2,52	2	1,04	63	2,01	364	2,86	2.363	3,04
Treviso	399	3,61	7	2,79	739	1,93	7	2,03	475	3,14	1.801	2,49	10.242	3,52
Venezia	450	4,04	3	1,61	847	2,14	25	1,72	363	3,53	1.383	2,32	12.070	4,09
Verona	372	3,17	11	2,48	725	1,90	8	1,62	562	2,99	1.198	2,18	10.984	3,28
Vicenza	430	3,50	11	2,99	732	1,86	30	1,95	317	2,46	1.373	2,47	12.173	3,59
Veneto	2.484	3,73	50	2,93	4.434	2,01	85	1,57	2.353	2,97	7.790	2,34	61.911	3,61
Italia	20.857	3,70	405	2,19	50.271	1,93	1.010	2,04	16.830	2,80	115.014	2,18	499.117	3,53
<i>Anno 2012</i>														
Belluno	33	1,49	1	0,79	76	0,69	17	1,50	45	0,96	522	1,31	1.139	1,37
Padova	295	1,91	4	1,75	465	1,08	4	1,01	279	1,75	605	1,05	6.225	1,87
Rovigo	68	1,74	2	1,63	120	0,92	1	0,47	39	1,10	159	1,06	1.171	1,41
Treviso	212	1,80	3	1,09	380	0,96	4	1,03	263	1,60	992	1,12	4.959	1,54
Venezia	237	2,00	1	0,47	498	1,20	15	0,91	183	1,55	848	1,27	6.485	2,01
Verona	248	2,03	4	0,87	328	0,84	4	0,68	285	1,43	750	1,10	5.358	1,48
Vicenza	234	1,78	11	2,56	379	0,95	7	0,43	193	1,25	930	1,36	6.678	1,79
Veneto	1.328	1,88	26	1,40	2.247	0,99	52	0,87	1.288	1,47	4.806	1,19	32.014	1,70
Italia	10.402	1,65	222	1,09	25.931	0,94	350	0,63	10.020	1,43	77.238	1,22	283.438	1,79

* NTN=Numero di transazioni di unità immobiliari "normalizzate"

** IMI=Indice di intensità immobiliare: Rapporto tra NTN e stock di unità immobiliari esistenti

Fonte: Elab. Ufficio Studi e Statistica CCIAA Treviso su dati Agenzia delle Entrate-Osservatorio immobiliare

Tavola 7.25 - Parco veicoli circolanti. Numerosità per tipologia e territorio. Anni 2007 e 2012 (valori assoluti e variazioni percentuali)

TERRITORIO	Autovetture		Autocarri, motocarri, quadricicli, rimorchi e semirimorchi per trasporto merci		Autoveicoli, motoveicoli, quadricicli, rimorchi e semirimorchi speciali/specifici		Autobus		Motocicli		Trattori stradali, motrici e altri veicoli		Totale	
	2007	2012	2007	2012	2007	2012	2007	2012	2007	2012	2007	2012	2007	2012

Valori assoluti

Belluno	126.075	129.328	19.110	18.493	3.966	3.136	426	408	14.777	16.915	395	359	164.749	168.639
Padova	546.256	570.338	70.755	69.909	23.762	14.559	1.382	897	82.471	96.372	3.911	3.518	728.537	755.593
Rovigo	148.576	153.987	20.113	20.027	5.323	3.550	310	285	17.527	20.630	711	760	192.560	199.239
Treviso	531.451	552.807	73.435	71.739	21.117	14.862	1.293	1.310	59.023	70.205	3.518	3.158	689.837	714.081
Venezia	434.122	447.209	47.508	47.457	19.046	11.524	1.427	1.412	59.378	68.519	2.225	2.328	563.706	578.449
Verona	547.732	571.417	67.230	66.661	22.324	15.637	1.310	1.353	81.052	99.465	3.332	3.445	722.980	757.978
Vicenza	524.754	543.969	67.785	67.209	22.737	15.240	1.154	1.162	65.716	81.446	2.210	2.303	684.356	711.329
Veneto	2.858.966	2.969.055	365.936	361.495	118.275	78.508	7.302	6.827	379.944	453.552	16.302	15.871	3.746.725	3.885.308
Italia	35.680.097	37.078.274	4.443.162	4.522.252	1.167.144	855.599	96.419	99.537	5.590.259	6.482.796	154.266	154.784	47.131.347	49.193.242

Variazioni percentuali 2012/2007

Belluno	2,6	-3,2	-20,9	-4,2	14,5	-9,1	2,4
Padova	4,4	-1,2	-38,7	-35,1	16,9	-10,0	3,7
Rovigo	3,6	-0,4	-33,3	-8,1	17,7	6,9	3,5
Treviso	4,0	-2,3	-29,6	1,3	18,9	-10,2	3,5
Venezia	3,0	-0,1	-39,5	-1,1	15,4	4,6	2,6
Verona	4,3	-0,8	-30,0	3,3	22,7	3,4	4,8
Vicenza	3,7	-0,8	-33,0	0,7	23,9	4,2	3,9
Veneto	3,9	-1,2	-33,6	-6,5	19,4	-2,6	3,7
Italia	3,9	1,8	-26,7	3,2	16,0	0,3	4,4

Fonte: Elab. Ufficio Studi e Statistica CCIAA Treviso su dati ACI

Tavola 7.26 - Immatricolazioni di autovetture. Numerosità per anno e territorio. Anni 2007-2012.
(Valori assoluti, variazioni percentuali e incidenza percentuale delle immatricolazioni sul parco circolante)

TERRITORIO	Numero di autovetture immatricolate					
	2007	2008	2009	2010	2011	2012*
	<i>Valori assoluti</i>					
Belluno	9.078	7.353	7.731	7.108	6.154	4.520
Padova	38.444	32.129	33.073	30.502	26.677	21.805
Rovigo	9.709	7.994	8.918	7.616	6.029	4.993
Treviso	35.955	29.621	27.960	25.802	23.670	18.616
Venezia	30.615	24.331	24.681	21.851	18.793	15.175
Verona	41.848	35.230	34.147	30.975	28.447	22.646
Vicenza	33.243	27.986	27.960	25.119	22.938	17.600
Veneto	198.892	164.644	164.470	148.973	132.708	105.355
Italia	2.514.905	2.193.822	2.176.940	1.971.830	1.764.592	1.400.880
	<i>Variazioni percentuali</i>					
	<i>08/07</i>	<i>09/08</i>	<i>10/09</i>	<i>11/10</i>	<i>12/11</i>	<i>12/07</i>
Belluno	-19,0	5,1	-8,1	-13,4	-26,6	-50,2
Padova	-16,4	2,9	-7,8	-12,5	-18,3	-43,3
Rovigo	-17,7	11,6	-14,6	-20,8	-17,2	-48,6
Treviso	-17,6	-5,6	-7,7	-8,3	-21,4	-48,2
Venezia	-20,5	1,4	-11,5	-14,0	-19,3	-50,4
Verona	-15,8	-3,1	-9,3	-8,2	-20,4	-45,9
Vicenza	-15,8	-0,1	-10,2	-8,7	-23,3	-47,1
Veneto	-17,2	-0,1	-9,4	-10,9	-20,6	-47,0
Italia	-12,8	-0,8	-9,4	-10,5	-20,6	-44,3
	<i>Incidenza % immatricolazioni sul parco circolante</i>					
	<i>2007</i>	<i>2008</i>	<i>2009</i>	<i>2010</i>	<i>2011</i>	<i>2012</i>
Belluno	7,2	5,8	6,1	5,5	4,7	3,5
Padova	7,0	5,8	5,9	5,4	4,7	3,8
Rovigo	6,5	5,3	5,9	5,0	3,9	3,2
Treviso	6,8	5,5	5,2	4,7	4,3	3,4
Venezia	7,1	5,5	5,6	4,9	4,2	3,4
Verona	7,6	6,3	6,1	5,5	5,0	4,0
Vicenza	6,3	5,3	5,2	4,7	4,2	3,2
Veneto	7,0	5,7	5,6	5,1	4,5	3,5
Italia	7,0	6,1	6,0	5,4	4,8	3,8

Fonte: Elab. Ufficio Studi e Statistica CCIAA Treviso su dati ACI

Tavola 7.27 - Consumi di energia elettrica per settore economico e territorio. Anni 2008-2011 (in milioni di Kwh)

TERRITORIO	Agricoltura				Industria				Terziario*				Domestico				TOTALE			
	2008	2009	2010	2011	2008	2009	2010	2011	2008	2009	2010	2011	2008	2009	2010	2011	2008	2009	2010	2011
Belluno	8,4	8,6	8,8	9,7	525,7	450,0	497,6	491,0	312,2	312,9	307,4	309,7	239,6	238,4	242,2	244,8	1.085,9	1.009,9	1.056,0	1.055,2
Padova	81,4	81,8	82,6	85,1	2.965,9	2.422,4	2.735,9	2.733,4	1.534,2	1.558,7	1.568,2	1.599,3	1.051,0	1.062,6	1.071,6	1.114,3	5.632,5	5.125,5	5.458,3	5.532,1
Rovigo	59,2	62,8	67,0	67,7	807,8	723,0	776,9	795,1	318,1	324,0	327,7	339,1	282,8	286,2	285,2	288,3	1.467,9	1.396,0	1.456,8	1.490,2
Treviso	127,3	133,2	131,4	139,0	2.804,0	2.515,1	2.670,5	2.677,0	1.077,7	1.081,2	1.114,3	1.139,5	961,9	967,5	983,1	1.017,9	4.970,9	4.697,0	4.899,3	4.973,4
Venezia	64,9	63,7	66,5	58,4	3.126,1	2.522,1	2.075,9	1.688,1	1.658,7	1.671,7	1.687,8	1.745,5	1.002,5	1.009,4	1.014,2	1.025,3	5.852,2	5.266,9	4.844,4	4.517,3
Verona	186,4	199,7	194,0	203,9	3.388,0	2.953,2	3.056,5	3.163,6	1.717,4	1.687,2	1.688,7	1.708,8	999,4	1.066,6	1.083,6	1.093,5	6.291,2	5.906,7	6.022,8	6.169,8
Vicenza	66,2	67,6	68,5	78,0	3.917,3	3.385,2	3.634,2	3.871,5	1.047,3	1.026,4	1.098,3	1.051,5	920,5	928,0	942,0	964,7	5.951,3	5.407,2	5.743,0	5.965,7
Veneto	593,8	617,4	618,8	641,8	17.534,8	14.971,0	15.447,5	15.419,7	7.951,2	7.949,2	8.059,1	8.168,2	5.457,7	5.558,7	5.621,9	5.748,8	31.537,5	29.096,3	29.747,3	29.978,5
Italia	5.669,5	5.649,9	5.610,3	5.907,0	151.366,6	130.505,9	138.439,3	140.039,6	93.612,2	94.834,9	96.284,5	97.705,1	68.388,9	68.924,4	69.550,5	70.140,4	319.037,2	299.915,1	309.884,6	313.792,1

* I totali regionali possono non coincidere con la somma dei dati provinciali a causa dei consumi FS per trazione non ripartibili per provincia.

Fonte: Elab. Ufficio Studi e Statistica CCIAA Treviso su dati TERNA

323

Tavola 7.28 - Consumi di energia elettrica per settore economico e territorio. Anni 2008-2011 (variazioni percentuali)

TERRITORIO	Agricoltura				Industria				Terziario				Domestico				TOTALE			
	09/08	10/09	11/10	11/08	09/08	10/09	11/10	11/08	09/08	10/09	11/10	11/08	09/08	10/09	11/10	11/08	09/08	10/09	11/10	11/08
Belluno	2,4	2,3	10,2	15,5	-14,4	10,6	-1,3	-6,6	0,2	-1,8	0,7	-0,8	-0,5	1,6	1,1	2,2	-7,0	4,6	-0,1	-2,8
Padova	0,5	1,0	3,0	4,5	-18,3	12,9	-0,1	-7,8	1,6	0,6	2,0	4,2	1,1	0,8	4,0	6,0	-9,0	6,5	1,4	-1,8
Rovigo	6,1	6,7	1,0	14,4	-10,5	7,5	2,3	-1,6	1,9	1,1	3,5	6,6	1,2	-0,3	1,1	1,9	-4,9	4,4	2,3	1,5
Treviso	4,6	-1,4	5,8	9,2	-10,3	6,2	0,2	-4,5	0,3	3,1	2,3	5,7	0,6	1,6	3,5	5,8	-5,5	4,3	1,5	0,1
Venezia	-1,8	4,4	-12,2	-10,0	-19,3	-17,7	-18,7	-46,0	0,8	1,0	3,4	5,2	0,7	0,5	1,1	2,3	-10,0	-8,0	-6,8	-22,8
Verona	7,1	-2,9	5,1	9,4	-12,8	3,5	3,5	-6,6	-1,8	0,1	1,2	-0,5	6,7	1,6	0,9	9,4	-6,1	2,0	2,4	-1,9
Vicenza	2,1	1,3	13,9	17,8	-13,6	7,4	6,5	-1,2	-2,0	7,0	-4,3	0,4	0,8	1,5	2,4	4,8	-9,1	6,2	3,9	0,2
Veneto	4,0	0,2	3,7	8,1	-14,6	3,2	-0,2	-12,1	0,0	1,4	1,4	2,7	1,9	1,1	2,3	5,3	-7,7	2,2	0,8	-4,9
Italia	-0,3	-0,7	5,3	4,2	-13,8	6,1	1,2	-7,5	1,3	1,5	1,5	4,4	0,8	0,9	0,8	2,6	-6,0	3,3	1,3	-1,6

Fonte: Elab. Ufficio Studi e Statistica CCIAA Treviso su dati TERNA

Figura 7.29 - Consumi di energia elettrica per settore economico e territorio. Anni 2008-2011 (variazioni percentuali)

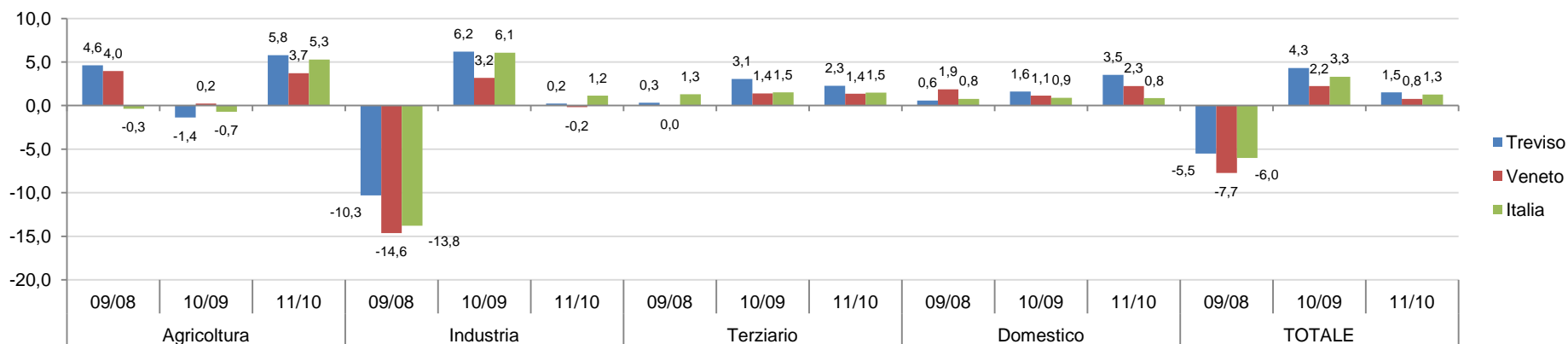

Fonte: Elab. Ufficio Studi e Statistica CCIAA Treviso su dati TERNA

324

Figura 7.30 - Consumi di energia elettrica per territorio. Province venete. Anno 2011. (Composizione percentuale)

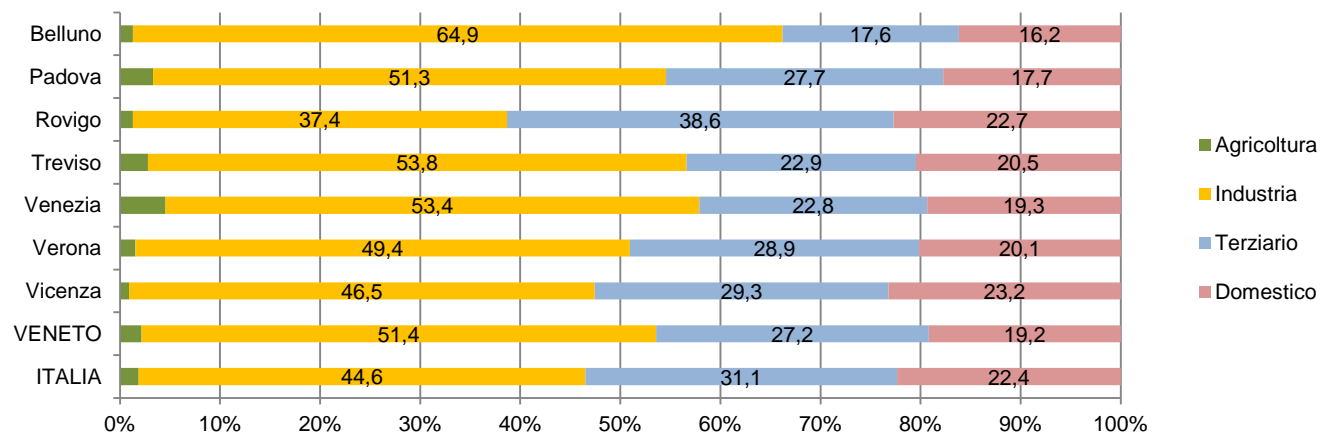

Fonte: Elab. Ufficio Studi e Statistica CCIAA Treviso su dati TERNA